“AL FINAL HACE EL NECIO, LO QUE EL SABIO AL COMIENZO”.- DICHO POPULAR

ELHORIZONTE.MX | MIÉRCOLES | 16 DE ABRIL DE 2019 | MONTERREY NL | NO. 2,180 | 5 SECCIONES | 26 PÁGINAS | $12.00 PESOS

EL HORIZONTE

LA VERDAD COMO ES

▼ 1.10% ORO **US$1,272.60** • ▼ 0.38% PLATA **US$14.89** • ▲ 0.86% IPC **45,009.36** • ▲ 0.26% DJ (NYSE) **26,452.66** • ▲ 0.00% DÓLAR EU **$18.88** • ▼ 0.10% EURO **$21.29**

+ GOBIERNO FRENA ALZA A TRANSPORTE... POR AHORA

Presión funciona: ‘tarifazo’ en pausa

AUTORIDADES ESTATALES cambian versión y afirman que incrementos a tarifas no se definirán ni en la SEMANA SANTA NI EN LA DE PASCUA, pero insisten: sí ocurrirá

ROSALINDA TOVAR
EL HORIZONTE

Los nuevoleoneses, por lo pronto, ya no sufrirán un “Santo Tarifazo”.

Triunfó la presión social y de medios de comunicación contra la aplicación –en plenas vacaciones– del aumento a las tarifas al transporte, pues las autoridades estatales se vieron obligadas a postergar la reunión del Consejo Estatal de Transporte y Vialidad, en la que se votarán los nuevos cobros.

Según afirmó ayer el secretario General de Gobierno de NL, Manuel González, la sesión para definir las alzas no será “ni en Semana Santa ni en la de Pascua”. Sin embargo, la promesa podría no sostenerse, ya que González ha cambiado su versión en varias ocasiones.

Apenas el pasado 9 de abril, el funcionario señaló que sería hoy cuando se discutiría el “tarifazo”. Sin embargo, apenas el pasado lunes informó ante medios que se posponía “para la Semana de Pascua”.

Ahora cambió la fecha una tercera vez, pues ayer, en entrevista con El Horizonte, dijo que no será en ninguna de estas dos semanas, pero declinó dar nueva fecha.

“No quiero dar una (fecha) para que después me digan que no fue ésa; pero no es ni en Semana Santa ni en la Semana de Pascua, eso sí le puedo asegurar”, declaró.

Eso sí, el “tarifazo” sigue en pie, pues el propio Manuel González confirmó que continuará “platicando” con los integrantes del consejo ciudadano y lo transportistas.

A su vez, adelantó que la próxima semana se reunirá con cámaras del transporte y con los alcaldes para continuar informando sobre las negociaciones.

Y mientras el estado parece “tenerle miedo” a la aprobación del “tarifazo”, grupos sociales insisten en rechazarlo e incluso buscan una salida legal para frenarlo.

PÁGINA 7

FOTO: LUIS GUERRA

HACEN ‘GUERRA’ CON CONSULTA

Para dar batalla al ‘tarifazo’, desde ayer el senador Samuel García, Rocío Montalvo, líder de Únete Pueblo, y Hernán Villarreal, exdirector del Consejo Estatal del Transporte y Vialidad, armaron un bloque que impulsa una consulta pública contra el alza a cobros en camiones y Metro. Detallaron que la meta es reunir 75,000 firmas hasta el 30 de abril para que la Comisión Estatal Electoral pueda realizar una consulta a toda la ciudadanía que obligue al gobierno a dar reversa al proyecto del ‘tarifazo’. Una de las mesas para recabar firmas se instaló desde ayer en la Macroplaza

FOTOS: AP

A SEMIS: MESSÍ, CRISTIANO

Mientras Messi marcó un doblete para guiar al Barcelona a una goleada sobre el Manchester United en Champions, Cristiano y la Juventus fueron echados de la competición por un joven Ajax de Holanda, con todo y que CR7 había marcado gol

CRACK 6

HOY CONTINÚA MENÚ DE CUARTOS EN CHAMPIONS:

PORTO vs LIVERPOOL — 14:00 HORAS (GLOBAL: 0-2) SKY: 548 / CABLE: 508

MAN. CITY vs TOTTENHAM — 14:00 HORAS (GLOBAL 0-1) SKY: 553 / CABLE: 505

DE REGRESO A ESCENA...

Las vacaciones terminaron para Jennifer Lawrence y tras un año sabático la ganadora del Óscar volverá a la pantalla grande con la ópera prima de Lila Neugebauer, una reconocida directora de teatro

FOTO: ARCHIVO

ESCENA 2

:: DARÁN PRIORIDAD A TRÁILERS

Limitan paso de autos en puente Reynosa-Pharr

PERSONAL DE ADUANAS DE EUA informa que los vehículos particulares SÓLO PODRÁN CRUZAR EN FIN DE SEMANA

J. CASTRO Y B. GARZA / EL HORIZONTE

Cruzar en auto a Texas por el puente Reynosa-Pharr no será opción estas vacaciones, al menos entre semana.

Esto porque, como parte de un plan urgente para darle paso a decenas de camiones de carga que están varados en la frontera, se decidió que de lunes a viernes dicho puente estará “cerrado” para vehículos particulares.

De acuerdo con un comunicado que fue enviado a medios de comunicación tamaulipecos, esta medida se aplica desde ayer y hasta nuevo aviso, de las 06:00 hasta las 16:00 horas. Los fines de semana el paso volverá a estar abierto a autos.

El tema fue revisado por autoridades de Aduanas y Protección Fronteriza (CBP, por sus siglas en inglés) de EUA y cámaras de transportistas. Tras llegar a este acuerdo, enviaron un oficio dirigido al director de operaciones de la aduana mexicana.

‘PEGA’ A INDUSTRIALES

La tardanza en el cruce a EUA ha generado impacto a la industria, reconoció Luis Aguirre Lang, presidente nacional del Consejo Nacional de la Industria Maquiladora y Manufacturera de Exportación A.C. (Index).

Aguirre indicó que las situaciones más complicadas se registran en Ciudad Juárez y Tijuana, siendo los sectores automotriz y electrónico los más afectados.

Señaló que por ahora no cuentan con un monto relativo a las afectaciones.

PÁGINAS 2 Y 8

FOTO: ESPECIAL

AHORRA TIEMPO: PUENTES A EUA EN TIEMPO REAL

www.elhorizonte.mx/cruces

EN BLOQUE CONTRA GASOLINA ‘CHAFA’

El proceso es lento, por lo que buscaremos acelerarlo con los presidentes de las comisiones de Medioambiente, Salud y Energía en el Senado (que son de Morena)”

VÍCTOR FUENTES
SENADOR DEL PAN POR NL, TRAS REUNIÓN CON PERSONAL DE LA COMISIÓN REGULADORA DE ENERGÍA

PÁGINA 6

¿QUÉ PASÓ EN NOTRE DAME?

Según bomberos y expertos:

- El fuego comenzó en el ático de la catedral
- Ese espacio acumula polvo y escombros muy flamables
- Está atravesado por entramados gigantes de madera
- Las estructuras de madera permitieron que se extendiera el fuego
- El fuego se extendió por el techo y envolvió la aguja, estructura con marco de madera cubierta de plomo, que es muy flamable

:: PROMETEN ‘FINA’ RECONSTRUCCIÓN

Notre Dame se levantará en 5 años

REDACCIÓN / EL HORIZONTE

La belleza y majestuosidad de la Catedral de Notre Dame estaría de vuelta en cinco años.

Al menos así lo anunció el presidente francés, Emmanuel Macron, en un mensaje a la nación luego del incendio del pasado 15 de abril.

“Reconstruiremos la Catedral de Notre Dame y la haremos aún más hermosa, quiero lograrlo en cinco años”, afirmó.

Sin embargo, el proyecto del mandatario podría estar lejos de la realidad, pues expertos en restauración señalan que levantar el histórico templo podría llevarse más años y tendría un “costo incalculable”.

Luego de 15 horas de combate, ayer finalmente quedó extinto el fuego y, aunque no existen versiones oficiales, se cree que la causa fue un accidente en la zona del ático, construido con vigas de madera.

PÁGINA 3

FOTOS: AP / ESPECIAL

TESOROS QUE SE SALVARON

Notre Dame alojaba tesoros y reliquias de incalculable valor histórico que se salvaron de las llamas, entre ellas la Corona de Espinas de Cristo. Descubre aquí la lista completa

ESCENA 3

EL DÍA EN BREVE

■ ORDENAN APREHENSIÓN CONTRA ‘GOBER PRECIOSO’
Por el delito de tortura contra la periodista Lydia Cacho, un tribunal liberó una orden de aprehensión en contra del exgobernador de Puebla Mario Marín y otros involucrados 2A

■ GARABATEAN FOTO DE PRESIDENTE Y LAS DETIENEN
Tres niñas de la República de Burundi fueron a la cárcel por hacer garabatos en una foto del presidente Pierre Nkurunziza; tras su liberación fueron expulsadas de su escuela 3A

■ RECIBE ESTADO FONDOS PARA PRESA LIBERTAD
Ayer, la Federación liberó $386 millones de pesos para dar inicio a la construcción de la Presa Libertad, la cual estará ubicada en los límites de los municipios de Linares y Montemorelos 6A

■ DENUNCIAN PEDRERA UBICADA EN SANTIAGO
Por probable daño ecológico, la diputada Karina Barrón denunció ayer ante Semarnat a la empresa Triturados Villarreal, que opera una pedrera en la Sierra de Santiago, cerca de la Cueva de los Murciélagos 6A

FOTO: ESPECIAL

MARIO BAUTISTA: ¡NO TEME A LOS RETOS!

En entrevista exclusiva con El Horizonte, el cantante Mario Bautista dijo que su filosofía de vida es que quien no arriesga no gana, por eso, dijo, no le teme a su incursión en el mundo del doblaje con la cinta de animación *Ugly Dolls*. Además, ya analiza la mejor propuesta entre proyectos de actuación para cine y TV

ESCENA 1

REGRESAN MENOS ISR

En 2018, las devoluciones de ISR cayeron 17.4%, en términos reales

FUENTE: SAT

PÁGINA 8

:: ASEGURAN QUE RESOLUCIÓN ‘VIOLA LA LEY'

AMLO ‘tumba’ reforma educativa de Peña Nieto

REDACCIÓN / EL HORIZONTE

Mediante un memorándum, ayer el presidente Andrés Manuel López Obrador ordenó dejar sin efectos la reforma educativa promulgada por Enrique Peña Nieto en 2013.

El documento fue enviado a los titulares de Gobernación, Educación Pública y Hacienda y explica que la nómina magisterial quedará bajo control del gobierno, se reinstalará a maestros despedidos y se liberará a aquellos que fueron encarcelados por protestar en contra de la reforma.

Sin embargo, el ministro de la Suprema Corte José Ramón Cossío afirmó que la resolución de AMLO es “impugnable”, pues no tiene fundamento jurídico que lo sustente. Por su parte, los industriales de la Canacintra afirmaron que la decisión “daña la democracia”.

PÁGINA 2

FOTO: ARCHIVO

PRI LO DESMIENTE
El PRI asegura que Mario Marín solo está de vacaciones

:: ORDENAN ARRESTO

Buscan detener a Mario Marín

REDACCIÓN
EL HORIZONTE

Ciudad de México.- Por el delito de tortura en agravio de la periodista Lydia Cacho, el Primer Tribunal Unitario con residencia en Quintana Roo liberó orden de aprehensión en contra de exgobernador de Puebla, Mario Marín; del empresario, José Kamel Nacif; del ex subsecretario de Seguridad Pública de Puebla, Hugo Adolfo Karam Beltrán, y de otras personas más.

El pasado 11 de abril la titular del Tribunal, la magistrada María Elena Suárez, revocó un acuerdo del Juzgado Segundo de Distrito de la entidad, el cual negó librar el mandamiento judicial.

Ante ello, ordenó al Ministerio Público Federal iniciar la búsqueda de los imputados, mientras que el juez tendrá que efectuar los trámites correspondientes para suspender los derechos políticos de los inculpados. (Con información de Notimex)

:: MEDIDA SERÁ DE LUNES A VIERNES

Cierran paso a autos en el puente Reynosa-Pharr

REDACCIÓN
EL HORIZONTE

Ciudad Victoria.- Para evitar congestionamiento, agresiones y conatos de accidentes, ayer fue cerrado el cruce de vehículos particulares en el puente internacional Reynosa Pharr.

De acuerdo a un comunicado que fue enviado a medios de comunicación tamaulipecos, esta medida se aplica desde ayer de las 06:00 hasta las 16:00 horas y se realizará de lunes a viernes; se anunció que los fines de semana será abierto para todos.

Para revisar el tema, sostuvieron una reunión autoridades americanas de Aduanas y Protección Fronteriza (CBP, por sus siglas en inglés) y cámaras de transportistas, quienes acordaron que esta medida será de manera temporal.

Tras llegar a este acuerdo enviaron un oficio dirigido al Director de Operaciones de la Aduana y Capufe para realizar la petición.

Autoridades de EUA buscan evitar las LARGAS filas; sólo permitirán paso a transporte de carga

FOTO: ARCHIVO

SERÁ TEMPORAL
La medida será mientras se normaliza la situación

"Por la falta de personal Aduanal que facilite la revisión de camiones de carga y vehículos ligeros, dichas autoridades nos solicitaron cerrar parcialmente y de manera temporal", indicaron.

Se manifestó que esta medida es producto de los problema de congestionamiento que incluso ha provocado conatos de accidentes y agresiones por parte de los automovilistas hacia los choferes de los tráileres. (Con información de Notimex)

:: PRESIDENTE FIRMA MEMORÁNDUM

AMLO dejará sin efecto Ley Educativa

REDACCIÓN / EL HORIZONTE

Ciudad de México.- El presidente Andrés Manuel López Obrador enviará hoy un memorándum ya firmado a las secretarías de Educación Pública, Gobernación y Hacienda por el que les instruye buscar la manera para que quede sin efecto la reforma educativa, en tanto se llega a un acuerdo en la materia.

Dejó en claro que "lo único que nos vamos a reservar es el manejo de las plazas", que corresponde a la SEP decidir, para evitar tráfico en el manejo de las mismas, en tanto que y la Secretaría de Hacienda manejará la nómina para evitar que haya "aviadores", se garantice el pago a los maestros y se destierre la corrupción.

López Obrador refirió que en el memorando instruirá también que se agilice el trámite para la liberación de maestros encarcelados injustamente y se reinstale a todos los maestros despedidos, "que fueron víctimas de las evaluaciones punitivas". (Con información de Notimex)

FOTO: NOTIMEX

VARIOS CAMBIOS
López Obrador dijo que sólo manejarán ellos las plazas

PIDEN A CNTE LLEGAR PRONTO A UN ACUERDO

El líder de los diputados de Morena, Mario Delgado Carrillo, emplazó a la Coordinadora Nacional de Trabajadores de la Educación (CNTE) a llegar a un acuerdo antes del 30 de abril, a fin de que no quede ninguna coma en la Constitución de la reforma educativa actual. Luego de que el presidente Andrés Manuel López Obrador firmó un memorándum para dejar sin efecto las medidas de la reforma educativa vigente, el legislador morenista aseguró que el Ejecutivo federal muestra su voluntad para no aplicar la mal llamada reforma educativa.

'SINDICATOS DEBEN SUMARSE A NUEVOS TIEMPOS'

Las organizaciones sindicales deben sumarse a los nuevos tiempos que vive el país para consolidar sus derechos y conquistas laborales e impulsar mejores salarios, afirmó el senador Napoleón Gómez Urrutia. En ese sentido el legislador de Morena puntualizó que se debe hacer realidad la democracia sindical porque ya que es tiempo de cumplir con la deuda histórica que se tiene con la clase trabajadora. Manifestó su beneplácito por la aprobación de la reforma laboral e, ya que representa un primer paso como el relativo a la democracia sindical.

MEMORÁNDUM SE PUEDE IMPUGNAR; AFIRMA MINISTRO

El memorándum emitido por el presidente Andrés Manuel López Obrador para dejar sin efecto la reforma educativa, "carece de fundamentación y motivación", además de que no cita una sola norma jurídica, aseveró el ministro en retiro, José Ramon Cossío. En redes sociales, subrayó que dicho Memorándum "es autoreferente en cuanto a su autoridad. Fácilmente impugnable". Por su parte, el especialista en Derecho Constitucional, Miguel Carbonell, comentó que el escrito no cita ninguna norma jurídica que sostenga la instrucción.

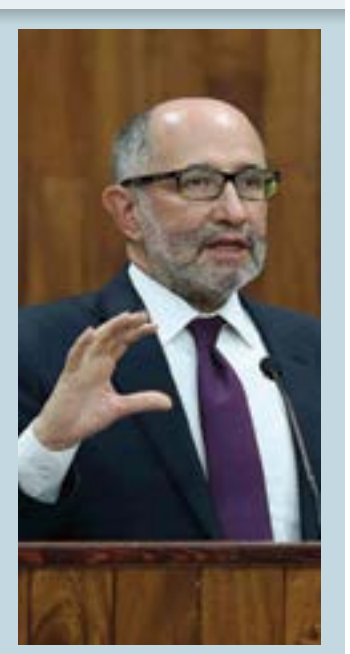

Los puertos de entrada a la oficina de Operaciones Aduaneras de Laredo, continuarán con la postura de cumplimiento y medidas de facilitación en la preparación para el aumento del tráfico vacacional

LAREDO, Texas — La Oficina de Operaciones Aduaneras (OFO) de Aduanas y Protección de Fronteras (CBP) de EE. UU continúa preparándose para la posible llegada de miles de personas que migran en caravanas, así como la de los turistas que viajan legalmente a los Estados Unidos a través de la frontera suroeste.

Los ocho puertos de entrada que se extienden desde Brownsville a Del Rio, que conforman la Oficina de Operaciones Aduaneras de Laredo (LFO), se preparan para el aumento del tráfico con el acercamiento de la Semana Santa (Semana Santa), uno de los períodos de mayor tráfico del año.

CBP evalúa continuamente las capacidades de nuestras instalaciones y ha estado realizando, y seguirá realizando, los preparativos necesarios. Los preparativos incluyen la participación en ejercicios de preparación operacional y la movilización de recursos, según sea necesario, para garantizar la facilitación del comercio y los viajes legales.

"Nuestros oficiales de PBC y especialistas en agricultura son la primera línea de defensa de la nación contra todas las amenazas," dijo el Director de Operaciones Aduaneras, David P. Higgerson, Oficina de Operaciones Aduaneras de Laredo. "A medida que continúan entrenándose para responder a los incidentes en los puertos de entrada, nuestra prioridad sigue siendo la seguridad y protección de los estadounidenses, los viajeros internacionales y nuestras comunidades, a la vez que facilitamos los viajes y los comercios legítimos."

Los despliegues de la Fuerza de campo móvil (MFP) y los ejercicios prácticos están diseñados para capacitar a los oficiales sobre las tácticas de respuesta especial de CBP que continúan teniendo lugar dentro de los puertos de entrada del LFO. Como los hombres y mujeres de CBP realizan estos simulacros, es importante que el público que viaja esté al tanto de las operaciones de alta visibilidad.

Además, los puertos de entrada implementan una variedad de medidas efectivas para facilitar un flujo de tráfico ordenado y sin problemas, incluidos carriles designados, permisos turísticos electrónicos, horarios de procesamiento ampliados y satélites, sitios de procesamiento de permisos turísticos externos. En Laredo, CBP opera una planta de procesamiento I-94 en el segundo piso de Outlet Shoppes of Laredo de 10 a.m. a 6 p.m. De lunes a sábado; el centro comercial cierra los domingos.

CBP también alienta a los viajeros a obtener y utilizar documentos de viaje equipados con la tecnología de identificación por radiofrecuencia (RFID), como las tarjetas de pasaporte de los EE. UU. Y las versiones más nuevas (es decir, desde 2011) de la tarjeta de cruce de fronteras y la tarjeta de extranjeros residentes, para que puedan utilizar Ready Lanes . El procesamiento en Ready Lanes es 20 por ciento más rápido que los carriles normales y brinda un ahorro de tiempo de hasta 20 segundos por vehículo. Aquellos que han renovado sus documentos de entrada en los últimos 24 meses ya tienen documentos habilitados para la identificación por radiofrecuencia (RFID) y pueden no saberlo. CBP alienta a los viajeros a obtener documentos de entrada de RFID para utilizar Ready Lanes e inscribirse en programas de viajeros de confianza.

Los miembros del público que viaja pueden monitorear los tiempos de espera en la frontera a través de la aplicación BWT en su teléfono inteligente a través de Apple App Store y Google Play para que puedan observar los tiempos de espera y tomar una decisión informada sobre qué puente usar. Estos tiempos de espera se actualizan cada hora.

Además, para evitar posibles retrasos o multas debido a que los viajeros traen artículos agrícolas prohibidos / restringidos, CBP recomienda a los viajeros que declaren todos los artículos agrícolas a un oficial de CBP a su llegada y antes de realizar su viaje para consultar la guía Conozca Antes de Ir en el siguiente link.

https://www.cbp.gov/travel/us-citizens/know-before-you-go/prohibited-and-restricted-items

Para obtener más información sobre la presentación electrónica de un I-94, consulte el siguiente link.

https://www.cbp.gov/newsroom/national-media-release/cbp-makes-online-i-94-application-payment-available-travelers

Laredo TEXAS

U.S. Customs and Border Protection

BREVES DEL DÍA

SUFREN INUNDACIÓN

Las inundaciones provocadas por la crecida del río Paraguay han dejado unos 88,000 damnificados, una situación considerada como la mayor crisis de los últimos 50 años en el país. Las intensas lluvias registradas las últimas semanas en territorio paraguayoprovocaron una crecida del río Paraguay, que ocasionó daños en los asentamientos ubicados a todo lo largo de las márgenes del afluente. El desbordamiento del río causó inundaciones en especial en Asunción, donde han sido desalojadas al menos unas 30,000 personas.

AMENAZA DE BOMBA

La Policía española ordenó ayer martes el desalojo del rascacielos Torrespacio, cuarto edificio más alto de España y el vigésimo cuarto de Europa, donde se ubican la embajadas del Reino Unido, Canadá, Australia y Holanda, por una amenaza de bomba. La Policía Nacional confirmó que en estos momentos, elementos del Servicio de Bomberos, policías municipales y de su corporación se encuentran desalojando a todas las personas que se encuentran en el edificio y trasladándolas a Parque Norte.

FOTO: AP

+ MACRON PROMETE DEJARLA EN 5 AÑOS 'MÁS HERMOSA'

Reconstrucción de Notre Dame será larga y costosa

El principal DESAFÍO será proteger de la intemperie el interior de la estructura, luego de que su techo soportado por vigas de madera fue consumido POR EL FUEGO

REDACCIÓN
EL HORIZONTE

Aunque ayer el presidente de Francia, Emmanuel Macron, prometió que la Catedral de Notre Dame, devastada por el fuego, se reconstruirá en cinco años, expertos señalan que será un proceso muy largo, complicado y caro

Macron dijo en un discurso televisado a la nación que "reconstruiremos la Catedral de Notre Dame aún más hermosa".

Añadió que "podemos hacerlo y, una vez más, nos movilizaremos" para hacerlo.

El principal desafío por el momento es proteger de la intemperie el interior de la estructura de 850 años, luego de que su techo soportado por enormes vigas de madera fue consumido por las llamas.

La prioridad será cubrir los restos del edificio con láminas de plástico o metal a fin de impedir que entre la lluvia. A partir de entonces los ingenieros y arquitectos podrán entrar y evaluar los daños.

Afortunadamente, la catedral es un edificio histórico que ha sido prodigiosamente documentado. Con el paso de los años, historiadores y arqueólogos han elaborado planos, fotos e imágenes, incluso tomografías tridimensionales minuciosamente detalladas.

Duncan Wilson, director de la organización preservacionista Historic England, declaró el martes que lo importante primero es apuntalar lo que queda de la estructura sin dañar los escombros que cayeron en el interior y que pueden servir de gran fuente de información e incluso de materiales para la reconstrucción.

A pesar de temores iniciales de que la catedral entera se derrumbaría, la estructura básica sigue en pie. Sus dos enormes campanarios siguen erguidas y la enorme bóveda de piedra se mantiene soportada por contrafuertes masivos.

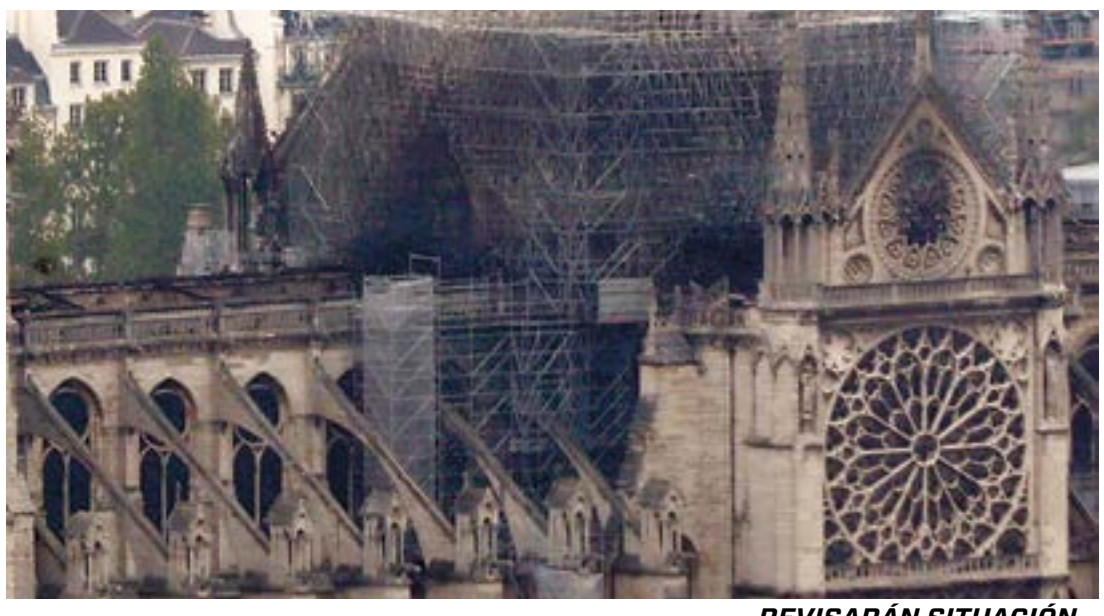

FOTOS: AP

REVISARÁN SITUACIÓN
Arquitectos entrarán a evaluar los daños de la iglesia

+NARRAN BOMBEROS

INCENDIO COMENZÓ EN EL ÁTICO

El incendio de la catedral de Notre-Dame en París se inició por el ático de madera, también conocido como "El Bosque", según narrararon bomberos.

Jean-Claude Gallet, comandante de los bomberos de París, explicó que el ático es un espacio de forma extraña, poco visitado, que se encuentra sobre los arcos de piedra visibles desde el suelo de las antiguas catedrales europeas.

Los diagramas de Notre-Dame y las descripciones oficiales del espacio indican que está atravesado por entramados gigantes de madera que agregan integridad estructural a la catedral.

Cada viga del marco de madera del ático de la catedral está hecha de un árbol individual, más de 1,300 en total, por eso el apodo de "El bosque".

Un espacio seco como el ático tiende a acumular polvo y escombros, lo que lo hace aún más inflamable.

"Ahí es donde realmente está su riesgo", dijo Andrew Tremlett, decano de la catedral de Durham en el Reino Unido, que tiene un techo abovedado de madera similar al de Notre-Dame.

Después de apoderarse del ático, el fuego se extendió rápidamente por el techo y envolvió la aguja, una estructura de marco de madera cubierta de plomo.

Los vitrales de la catedral de Notre Dame lucen intactos, pero probablemente sufrieron un "impacto térmico" por haber sido expuestas a las llamas y luego al agua fría, manifestó Jenny Alexander, experta en arquitectura. (Con información de AP)

:: RECIBEN APOYO CON JÚBILO

Llega a Venezuela ayuda humanitaria de la Cruz Roja

REDACCIÓN
EL HORIZONTE

Caracas.- Voluntarios de la Cruz Roja distribuyeron ayer los primeros suministros de emergencia necesarios en Venezuela después de meses de disputas entre el gobierno, que ha negado la existencia de una crisis humanitaria, y los opositores que han estado tratando de utilizar la entrega de ayuda para forzar al presidente Nicolás Maduro a dejar el poder.

En el barrio obrero de Catia, cerca del centro de Caracas, los partidarios del gobierno conocidos como "colectivos" dispararon media docena de disparos al aire cuando los camiones rotulados con el logotipo de la Cruz Roja llegaron a la distribución de tabletas de purificación de agua y bidones plásticos vacíos, creando una pequeña conmoción en una avenida principal durante la hora pico.

"Estamos muy contentos con eso, podemos defender un poquito más nuestras vidas", dijo Sergio Guerra, un conductor de taxi en motocicleta de 58 años, que reaccionó despreocupadamente cuando se escucharon los disparos.

Un pequeño contingente de la policía se presentó para restablecer el orden, y los voluntarios con chalecos azules acordaron cerrar las puertas de la furgoneta desde donde se estaban ejecutando las operaciones de distribución. En otros lugares, los camiones que transportaban la ayuda serpenteaban por una carretera de Caracas, los conductores de varios vehículos tocaban con júbilo de apoyo. (Con información de AP)

FOTO: AP

LOGRAN ENTRAR AL PAÍS
Después de varios meses de disputas llegaron suministros

:: OCURRIÓ EN REPÚBLICA DE BURUNDI

Expulsan a niñas de escuela por hacer garabatos en la foto del presidente

REDACCIÓN / EL HORIZONTE

Burundi.- Tres niñas que habían sido detenidas en marzo pasado en la República de Burundi, África, por hacer garabatos en una foto del Presidente, fueron expulsadas de la escuela después de su liberación de la cárcel, dijo Human Rights Watch.

Las niñas, que son todas menores de edad, fueron detenidas durante seis días el mes pasado en la prisión central de Ngozi y acusadas de "insultar al jefe de estado", dijo el presidente Pierre Nkurunziza, según la agencia de derechos.

Su detención provocó enojo en todo el mundo y muchos de ellos se lanzaron a las redes sociales para publicar fotografías desfiguradas de Nkurunziza con el hashtag #FreeOurGirls.

Un tribunal regional en Kirundo decidió detener a las tres y continuar con un juicio completo, dijo Bangiricenge.

Como se recordará, el pasado mes de marzo las tres niñas fueron detenidas acusadas de de desfigurar una foto del presidente Pierre Nkurunziza.

Anteriormente, otros escolares de Burundi fueron encarcelados y expulsados por delitos similares. (Con información de Agencias)

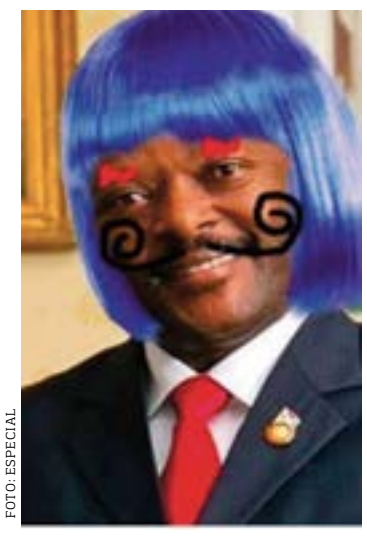

FOTO: ESPECIAL

DELITO FRECUENTE
En los últimos años varios menores han sido detenidos

AVALANZ MEDIA

Se une a la pena que embarga al

Ing. Miguel Ángel Chapa Garza y familia

Expresamos nuestras más sinceras condolencias
por el sensible fallecimiento
de su señor padre

Dr. Mario Xavier Chapa Ochoa

acaecido el 14 de abril de 2019.

Rogamos a Dios por el eterno descanso de su alma
y la pronta resignación de sus familiares y amigos.

DESCANSE EN PAZ

San Pedro Garza García, N.L., a 17 de abril de 2019

PROTÁGORAS

¿Miedo al Santo Tarifazo?

Yooootra vez... que se pospone el aumento a las tarifas del transporte en NL, o sea el llamado 'tarifazo'...

Quedó claro que el gobierno estatal sí le tiene miedo, es más, le tiene terroooor, a la presión social y a la presión mediática, pues fue patente en las palabras del secretario de gobierno Manuel González que no quería por nada del mundo que el aumento se recordara como un 'santo tarifazo', tanto así que no dudó en expresar, "¿ya ven? ¡no va a ser un 'santo tarifazo' como dijeron ustedes!", hablándole a los medios...

• Lo que sí, ya no está claro ni cuando se va a aplicar el aumento, porque Manuel 'el indeciso' González ya cambió la fecha tres veces, y a como va, es probable que la vuelva a cambiar o que cambie de parecer de un día para otro.

• Vea nomás, estimado lector, fue hace poco más de una semana cuando el propio secretario de gobierno dio la fecha del 17 de abril para llevar a cabo la reunión del Consejo Estatal del Transporte en la que se votarían los aumentos, mismos que dejarían a los camiones en $14 pesos con la posibilidad de llegar hasta $19 para el 2021 (Dios nos agarre confesados en Semana Santa)...

• En ese entonces el 'indeciso' González aseguró que el resultado de la votación se publicaría al día siguiente, o sea el Jueves Santo de esta semana (mañana, pues), fecha en que entraría en vigor el tarifazo...

• Ah, pero cuando los medios empezamos a llamarlo el "Santo Tarifazo", por la semana santa, rápidamente los gurús de imagen del Bronco, incluyendo el "enterrador de políticos" Memo Rentería, dijeron que era pésima idea porque la pegajosa frase se convertiría en publicidad ultra negativa y obligaron al secretario de gobierno a moverle a la fecha.

• Acto seguido, apenas este lunes el 'indeciso' González reviró y dijo ante los medios -y eso consta en las publicaciones- de que la reunión sería "no en la semana santa, sino en la semana de Pascua"...

• Ya se preparaban los periódicos para empezar a hablar del "Tarifazo Pascuazo" -pos sí-, cuando ayer, quizá de nueva cuenta presionado por los gurús enterradores de imagen, el secretario de gobierno cambió de parecer por tercera vez, y dijo que ya no va a ser ni chana ni juana, o sea, ni en semana santa ni en semana de Pascua...

•"No quiero dar una fecha, para que después me digan que no fue ésa; pero no es ni en semana santa ni en la semana de pascua, eso sí le puedo asegurar", dijo Don Indecisiones, o sea Manuel González... ¡Total!

• Se enteró Protágoras que luego de que el domingo asesinaran a balazos a un policía de Lampazos en la Secretaría de Seguridad andan "muy enojados" y ya se tomaron decisiones importantes:

• La primera es que ahora las patrullas de Fuerza Civil no andarán solas, sino de dos en dos y con al menos cuatro elementos cada una para que sea más probable poder repeler un ataque de criminales...

• La segunda resolución es que ahora Fuerza Civil sólo enfocará baterías contra el crimen organizado, contra los homicidios, secuestros y otros delitos de alto impacto, mientras que las faltas administrativas se las dejarán a los municipios... ¿Qué tal?

• Tuvieron que pasar 17 ataques contra policías para que se hiciera un "cambio de estrategia", pero eso sí: llevábamos casi 300 asesinatos en el año y el gobierno estatal decía que "se estaba avanzando"... ¡Ah, verdad!

• Dicen que a quién ya le está "haciendo justicia la revolución" en San Pedro es a Lorenia Canavati luego de apoyar la candidatura del hoy alcalde, Miguel Treviño...

• Y es que según le pasan el chisme a Protágoras la activista, excandidata a la alcaldía y empresaria está recibiendo publicidad municipal gratis "disfrazada" de programa de apoyo...

• Le cuento cómo: Lorenia es propietaria de restaurantes que están inscritos en el programa "Café oficial" que consiste en pedir donaciones a clientes para regalar cafés a los policías de San Pedro, quienes una vez que reciben su vasito de café comparten su experiencia en las redes sociales del municipio... ¡Amonos!
¡Yássass!

protagoras@elhorizonte.mx

EL HORIZONTE

GUILLERMO SALINAS PLIEGO
PRESIDENTE FUNDADOR

ALBERTO HINOJOSA CANALES
VICEPRESIDENTE FUNDADOR

RUBÉN JORDÁN GARCÍA
DIRECTOR GENERAL

LUIS PADUA VIÑALS
DIRECTOR EDITORIAL

EMMANUEL HERNÁNDEZ — DIRECTOR DE INFORMACIÓN
YVETTE SERRANO — DIRECTORA PRIMERA SECCIÓN
RODOLFO GARCÍA — DIRECTOR SECCIÓN LOCAL
ANA ACEVEDO GARCÍA — DIRECTORA SECCIÓN LOCAL
VERÓNICA ESPINOZA — DIRECTORA SECCIÓN ESCENA
RAFAEL GARZA — DIRECTOR SECCIÓN FINANZAS
JORGE RINCÓN PÉREZ — DIRECTOR DE DISEÑO
GERARDO VÁZQUEZ GUAJARDO — SUBDIRECTOR SECCIÓN DEPORTES

RICARDO GONZÁLEZ — DIRECTOR COMERCIAL ZONA NORTE
VICENTE DÍAZ CHARLES — DIRECTOR DE ADMINISTRACIÓN
ÁNGEL GONZÁLEZ REYNOSO — DIRECTOR COMERCIAL CDMX
FERNANDO GARZA — DIRECTOR TI
PABLO RODRÍGUEZ — DIRECTOR COMERCIAL CUENTAS CLAVE
FRANCISCO GUZMÁN — GERENTE DE MARKETING A VENTAS
ERIK GUERRA CARVAJAL — DIRECTOR PROYECTOS ESPECIALES
JUAN CANTÚ — RELACIONES INSTITUCIONALES

El Horizonte La verdad como es, periódico diario, edición número 2,180 miércoles 17 de abril de 2019. Editor responsable: Luis José Padua Viñals. Reserva de Derechos al Uso Exclusivo: 04-2012-112111115200-101 otorgada por el Indautor. Certificado de Licitud de Título y Contenido expedido por la Segob: 15778. Domicilio: Félix U. Gómez 405 Nte., Col. Obrera, Monterrey, NL, C.P. 64010. Distribuidor: El Horizonte Multimedia, S.A. de C.V., www.elhorizonte.mx, Teléfono: 19-300-700. El Horizonte no es responsable por los comentarios y opiniones vertidos en los artículos; estos son responsabilidad de quienes los firman

"Un hombre sólo tiene derecho a mirar a otro hacia abajo, cuando ha de ayudarle a levantarse"

GABRIEL GARCÍA MÁRQUEZ (1927-2014) ESCRITOR

Visión

Una historia contada a 2 dedos al teclado

Plácido Garza

{ IRREVERENTE }

Su discurso fue como una precuela de "Cien Años de Soledad" y lo leyó en forma tan amena, que quienes tuvieron la fortuna de escucharlo en vivo en aquél memorable 4º Congreso Internacional de Lengua Española celebrado en la colombiana -como él- Cartagena de Indias, tuvieron un motivo más para sublimarlo. Yo lo tengo también cada vez que leo sus palabras.

Y hoy que se cumplen cinco años de la muerte de Gabriel García Márquez, les platico un delicioso fragmento de lo que dijo ese día y que quedó grabado para la posteridad: "Ni en el más delirante de mis sueños, en los días en que escribía 'Cien Años de Soledad', llegué a imaginar que podría asistir a este acto para sustentar la edición de un millón de ejemplares.

Pensar que un millón de personas pudieran leer algo escrito en la soledad de mi cuarto, con 28 letras del alfabeto y dos dedos como todo arsenal, parecería a todas luces una locura.

No sé a qué horas sucedió todo. Sólo sé que desde que tenía 17 años y hasta la mañana de hoy, no he hecho cosa distinta que levantarme temprano todos los días, sentarme frente a un teclado, para llenar una página en blanco o una pantalla vacía del computador, con la única misión de escribir una historia aún no contada por nadie, que le haga más feliz la vida a un lector inexistente.

En mi rutina de escribir, nada he cambiado desde entonces. Nunca he visto nada distinto que mis dos dedos índices golpeando, una a una y a un buen ritmo, las 28 letras del alfabeto inmodificado que he tenido ante mis ojos durante estos setenta y pico de años.

Los lectores de 'Cien Años de Soledad' son hoy una comunidad que si viviera en un mismo pedazo de tierra, sería uno de los veinte países más poblados del mundo.

A mis 38 años y ya con cuatro libros publicados desde mis 20 años, me senté ante la máquina de escribir y empecé: 'Muchos años después, frente al pelotón de fusilamiento, el coronel Aureliano Buendía había de recordar aquella tarde remota en que su padre lo llevó a conocer el hielo'.

> • • •
> "Lo que podría ser motivo de otro libro mejor, es cómo sobrevivimos Mercedes y yo, con nuestros dos hijos, durante ese tiempo en que no gané un centavo por ninguna parte"
> • • •

No tenía la menor idea del significado ni del origen de esa frase ni hacia dónde debía conducirme. Lo que hoy sé es que no dejé de escribir ni un solo día durante 18 meses, hasta que terminé el libro.

Lo que podría ser motivo de otro libro mejor, es cómo sobrevivimos Mercedes y yo, con nuestros dos hijos, durante ese tiempo en que no gané un centavo por ninguna parte. Ni siquiera sé cómo hizo Mercedes durante esos meses para que no faltara ni un día la comida en la casa. Habíamos resistido a la tentación de los préstamos con interés, hasta que nos amarramos el corazón y emprendimos nuestras primeras incursiones al Monte de Piedad.

Después de los alivios efímeros con ciertas cosas menudas, hubo que apelar a las joyas que Mercedes había recibido de sus familiares a través de los años.

El experto las examinó con un rigor de cirujano, pasó y revisó con su ojo mágico los diamantes de los aretes, las esmeraldas del collar, los rubíes de las sortijas, y al final nos los devolvió con una larga verónica de novillero: 'Todo esto es puro vidrio'.

En los momentos de dificultades mayores, Mercedes hizo sus cuentas y le dijo a su paciente casero, sin el mínimo temblor en la voz: 'Podemos pagarle todo junto dentro de seis meses'.

'Perdone señora –le contestó el propietario–, ¿se da cuenta de que entonces será una suma enorme?'. 'Me doy cuenta –dijo Mercedes, impasible–, pero entonces lo tendremos todo resuelto, esté tranquilo'. Al buen casero tampoco le tembló la voz para contestar: 'Muy bien, señora, con su palabra me basta'. Y sacó sus cuentas mortales: 'La espero el 7 de septiembre'. Por fin, a principios de agosto de 1966, Mercedes y yo fuimos a la oficina de correos de la ciudad de México, para enviar a Buenos Aires la versión terminada de 'Cien Años de Soledad', un paquete de 590 cuartillas escritas a máquina, a doble espacio y en papel ordinario dirigidas a Francisco Porrúa, director literario de la editorial Sudamericana.

El empleado del correo puso el paquete en la balanza, hizo sus cálculos mentales y dijo: 'Son $82 pesos'. Mercedes contó los billetes y las monedas sueltas que le quedaban en la cartera, y se enfrentó a la realidad: 'Sólo tenemos $53'.

Abrimos el paquete, lo dividimos en dos partes iguales y mandamos una a Buenos Aires, sin preguntar siquiera cómo íbamos a conseguir el dinero para mandar el resto. Sólo después caímos en la cuenta de que no habíamos mandado la primera, sino la última parte. Pero antes de que consiguiéramos el dinero para mandarla, ya Paco Porrúa, nuestro hombre en la editorial Sudamericana, ansioso de leer la primera mitad del libro, nos anticipó dinero para que pudiéramos enviarla. Fue así como volvimos a nacer en nuestra vida de hoy."

> • • •
> "Abrimos el paquete, lo dividimos en dos partes iguales y mandamos una a Buenos Aires, sin preguntar siquiera cómo íbamos a conseguir el dinero para mandar el resto"
> • • •

CAJÓN DE SASTRE

"¿Cuántos de nosotros que hoy leemos esta anécdota sobre los sacrificios detrás de ese libro portentoso, no estamos naciendo a una vida nueva o luchando por que así sea? Gracias, Plácido, por recordarnos que la vida nos da una página en blanco cada día para que en ella escribamos de nuestro puño y letra… o con los dos dedos al teclado como lo hacen casi todos los periodistas", dice mi Gaby.

placido.garza@gmail.com

PLÁCIDO GARZA: Nominado a los Premios 2019 "Maria Moors Cabot"de la Universidad de Columbia; "Sociedad Interamericana de Prensa"y "Nacional de Periodismo". Forma parte de los Consejos de Administración de varias corporaciones. Exporta información a empresas y gobiernos de varios países. Escribe para prensa y TV. Maestro de distinguidos comunicadores en el ITESM, la U-ERRE y universidades extranjeras. Como montañista ha conquistado las cumbres más altas de América.

La soberbia y el poder

Ramón de la Peña Manrique

{ OPINIÓN }

El mensaje que hace tiempo nos compartió mi paisano saltillense Armando Fuentes Aguirre, 'Catón', en el cual destaca su alegría por la demanda que interpuso Marcelo Ebrard en contra de Juan Sandoval Iñiguez, por el mensaje que el Cardenal hizo público, al asegurar que Marcelo había sobornado a los Ministros de la Suprema Corte de Justicia de la Nación. Y posteriormente la expresión de Onésimo Cepeda al decir: El estado laico es una jalada comprueban lo que 'Catón' resalta como el gran pecado del poder, la soberbia.

Eso trajo a mi memoria la historia de un ministro religioso, quien fue con un sastre para que le hiciera un traje. El sastre le tomó las medidas y le preguntó al final cuánto tiempo llevaba como ministro, ¿Para que quieres saber mi tiempo de servicio? para que el traje le quede perfectamente le contesta el sastre. El ministro extrañado por la respuesta, le pregunta de nuevo: ¿Qué tiene que ver el tiempo de mi servicio como ministro para que usted me haga un traje que me quede perfectamente?

El sastre le respondió: Ustedes los ministros, al principio, van doblados hacía adelante, con humildad. Por eso, les tengo que hacer los trajes más cortos por delante y más largos por atrás, para que así se les vea derecho el traje. Pero, al transcurrir unos años, se enderezan y les tengo que hacer el traje normal. Cuando pasan otros años más, y suben en la escalera organizacional se les infla demasiado el pecho, y tengo que hacerles los trajes más largos por delante que por detrás para que se les vea derecho.

Ese comportamiento me ha tocado verlo en muchos jefes, más no líderes, que tras un tiempo de haber recibido el poder parece que se transforman y se llenan de soberbia. Dicen que el poder corrompe, yo digo que el poder saca lo que llevamos adentro y lo multiplica, transformando a las personas en paradigmas positivos o negativos.

Para mi es claro estimado lector que los que más tenemos, sabemos o los que más autoridad tenemos, somos los que tenemos la gran obligación ética y moral, de ser no sólo generosos y solidarios con los que menos tienen, sino también la de ser paradigmas positivos para nuestra comunidad, pues los jóvenes de hoy en día se sienten huérfanos de líderes y de instituciones que soporten su esperanza de que un mundo mejor es posible.

¿Cuáles son los síntomas, causas y efectos de la soberbia? Me pregunta Katchumo, mi asesor de Santa Catarina, quien sin dejarme responder me menciona, para mi el síntoma más importante, es el deseo de estar por encima de los demás, que implica sentirse más inteligente, más trabajador, más innovador, más productivo, más rico y plenamente poderoso, y que por lo mismo rechaza, y muchas veces con enojo, las correcciones o comentarios adversos a sus ideas y proyectos que recibe de sus colaboradores o de personas fuera de su circulo de influencia.

Pero lo peor que le puede pasar a una persona soberbia es fracasar, se derrumba interiormente, le entra una gran desesperación. A todos nos cae mal fracasar, pero imagine usted lo que le puede pasar a una persona que está en un puesto muy importante de una organización, cuya soberbia se ha ido incrementando con el tiempo y que su círculo interior de colaboradores se la ratifica continuamente al decirle: usted es el más inteligente, más innovador, más productivo, sin usted no se lo que haríamos, cuando de repente su jefe lo llama para reclamarle sus criticas irónicas a funcionarios del gobierno y al propio presidente, para después anunciar haber aceptado la renuncia de su colaborador.

> • • •
> "Ese comportamiento me ha tocado verlo en muchos jefes, más no líderes, que tras un tiempo de haber recibido el poder parece que se transforman y se llenan de soberbia"
> • • •

Se imagina como se ha de sentir el General Stanley McChrystal, después de haber sido relevado de su puesto como general en jefe de las tropas de Estados Unidos en Afganistán luego que un reportero de la revista Rolling Stone diera a conocer las críticas que hizo a funcionarios del gobierno. ¿O usted pensaba, concluye Katchumo, que estaba hablando de otra persona?

RAMÓN DE LA PEÑA MANRIQUE: Estudió la carrera de Ingeniero Químico por el Tecnológico de Monterrey (1961-66), también una maestría en Ingeniería Química en la Universidad Madison, Wisconsin, EUA (1967-68). Es autor de libros de texto para Ingeniería Química y fue rector del Instituto Tecnológico y de Estudios Superiores de Monterrey, Campus Monterrey. Actualmente es rector honorario vitalicio del Tecnológico de Monterrey y del Centro de Estudios Universitarios.

PLÁCIDO GARZA
"¿Cuántos de nosotros no estamos naciendo a una vida nueva o luchando por que así sea?"

LUIS PAZOS
"Hay cristianos y pensadores de buena fe que pasan por alto que el colectivismo termina en dictaduras"

GUILLERMO FÁRBER
"Pronto habrá 8,000 millones de seres humanos sobre el planeta. Si hubiera una epidemia que matará a la mitad..."

VÍCTOR SÁNCHEZ BAÑOS
"Las declaraciones públicas son políticas, pero la verdadera historia es la que se marca en los mensajes directos"

Guillermo *Fárber*

{ BUHEDERA }

Sarcasmos

Mucha gente cree que está pensando cuando simplemente está reorganizando sus prejuicios.

POBLACIÓN
Charles Eugster, un chavo vivaz de 93 años, dice en su plática de TED en Zúrich, Suiza: "Pronto habrá 8,000 millones de seres humanos vivos sobre el planeta. Si el mundo sufriera una epidemia devastadora en la que muriera la mitad de su población, de todos modos habría el doble de la cantidad de seres humanos que existían cuando yo era niño". **https://www.youtube.com/watch?v=rGgoCm1hofM**

CABALLOS
El Erny: "La cuadra de caballos de la Doña (en Francia, regalada por su marido Alex Berger) la conformaban 87 cuacos. Muchos de ellos con nombres mexicanos donde destacaban 'Chingo' y 'Verga', 'Zapata', 'Río Escondido', 'Doña Bárbara', 'Doña Diabla', 'María Bonita'. Cuando le daban ganas de montar a la Doña decía: 'Ahorita vengo, me voy a montar en la Verga'. A lo mejor le puso así al caballo pensando en el Flaco de Oro, pues decían que Agustín tenía un 'macanón' que por poco le saca un ojo a la Doña. Premios que ganaron los caballos de la cuadra de María Félix. El Gran Derby francés del Jockey Club con su caballo 'Caracolero'. El Gran Derby de Irlanda en Dublín con su caballo 'Malacate'. El Prix Round Point con 'Nonoalco', uno de sus caballos favoritos (lo vendió en $3.3 millones de dólares hacia 1975). El Steeplechase de París con la yegua 'Verga'". **https://www.youtube.com/watch?v=S4PYPiknOdA**

NONOALCO
"Nonoalco, palabra no castellana, sino de la lengua náhuatl, azteca o mexicana. Deformación o transformación fonética de Nonohualco, de nonohualli y la preposición de lugar co. El término nonohualli es interpretado de varios modos: Por Seler (Gesammelte Abhandlungen) al traducir el poema XI de los recogidos por Bernardino de Sahagún, hacia 1537, en Tepepulco.
Según el sabio alemán, el vocablo vendría de nontli, 'mudo, el que no puede expresarse'. Nonohualco sería 'lugar de mudos', por ser personas que no pueden comprender la lengua de sus vecinos. Contra esta etimología tenemos que el vocablo se debería formar así: nontlan, nontipan, lo cual no ocurre en textos en lengua náhuatl. La forma es verbal y por lo mismo pide la derivación de un verbo. Apuntada por Torquemada (I, 256-b), aunque no razonada, es etimología derivada de onohualli. De ahí Onohualcoid. que Nonohualco. La n inicial debe explicarse por lo común determinativo in asimilado al nombre. La forma es in onohualco, de donde N'onohualco es el presente Nonohualco. El vocablo es de origen nahua y su significado es: 'En donde hay pobladores'.

ELEMENTOS
SEMÁNTICOS
1. nonohualli. Sustantivo verbal derivado de onohua, que es forma impersonal del verbo onoc que significa 'estar tendido, estar colocado, habitar, estar de pie en un sitio'. De donde el sentido de 'haber población en la cual se hallan de asiento habitantes'. Como anohualcotenemos nepopohualco: 'donde se cuenta a las personas', o sea el lugar del censo. Se llaman así varios lugares en que se hizo la cuenta de los habitantes. 2. Locativo co que indica inmanencia interior en el objeto señalado por la raíz, en contraposición con pan que indica inmanencia exterior. Así, calco: (dentro de ella), y calpan: en la casa (fuera de ella); atenco: en la orilla del agua (por dentro), y atempan: en la orilla del agua (por fuera). El sentido del término Nonohualco, Nonoalco es: 'en donde hay personas que habitan'. Famosos son el Nonoalco cercano a Tula y el Nonoalco cercano al mar, en donde se fue a encontrar Quetzalcóatl con personas que habitaban allí, sin ser conocidos suyos. En la ciudad de México, al noroeste, tenemos el barrio de Nonoalco, estancia de personas anteriores a la entrada de los aztecas a la laguna. Por las cercanías de Mixcoac hay otro Nonoalco.
Todo lugar en que hay habitantes y que la lengua de los advenedizos no es comprendida es un nonohualli, y sí se dice en forma locativa, un Nonoualco, nonoalco o nonualco. (Ángel María Garibay K., académico). **https://mx.answers.yahoo.com/question/index?qid=20060827000025AAafgwc**

gfarber1948@gmail.com
http://www.farberismos.com.mx/web/

GUILLERMO FÁRBER: Se autodescribe así: Mazatleco achilangado, 70 años. Aprendiz de todo y maestro de nada. MBA del Tec, 30 libros, miles de artículos y epigramas. Creyente y hasta crédulo. Como todos, un ser irremediablemente equivocado del planeta.

AMLO, aliado de Trump

**** TRISTE EL INCENDIO QUE DESTRUYÓ LA CATEDRAL DE NOTRE DAME, EN PLENA SEMANA SANTA; LA HISTORIA DE LA HUMANIDAD EN 850 AÑOS***

Víctor *Sánchez Baños*

{ PODER Y DINERO }

Pocos hubieran apostado que, Andrés Manuel López Obrador, un presidente de izquierda, socialista pues, llevara una excelente relación, cuando menos en un principio, con el gobierno derechista de Donald Trump. Y, de verdad no es fácil.

Desde la campaña presidencial mexicana, había un puente que tendió el gobierno de Enrique Peña Nieto, con el presidente estadounidense, a través del yerno Jared Kushner, se abren puertas para dos mundos en el proceso electoral del vecino del norte. El real y el que se utiliza en los discursos.

El real es de una excelente relación entre los dos gobiernos. López Obrador, mantiene una política pragmática. No tenemos que pelearnos con el gobierno de Estados, ni caerá en respuestas estériles a provocaciones electorales.

Es una política de vecinos correcta. Allá, como aquí, las declaraciones públicas son políticas, pero la verdadera historia es la que se marca en los mensajes directos entre los líderes de cada nación.

La relación entre México y Estados Unidos, no es simple. A través de la historia es complicada y repleta de intereses y, muchas veces de abusos del vecino de más allá del Río Bravo. Sin embargo, en las últimas décadas, la relación ha estado marcada por una relación respetuosa.

Esto no significa que los comentarios de Donald Trump no se hayan convertido en un malestar para los mexicanos, por su agresividad. Sin embargo, en los hechos, no ha cumplido ninguna de sus promesas de acabar con los la migración mexicana, por una parte, ni ha aplicado medidas que irían contra la economía de ambos países.

Claro, las negociaciones comerciales, económicas, políticas y migratorias, defienden sus intereses ambos países. Muchas de veces, se cede en algunos aspectos y en otros se mantienen atrincherados. Sin embargo, son acuerdos que convienen a ambas naciones. Esto queda claro desde la firma de Tratado de Libre Comercio para Norteamérica, que todavía está vigente ya que el llamado T-MEC aún no es aprobado por el Congreso de Estados Unidos.

Las relaciones entre ambas naciones no son asuntos "personales" son "sólo negocios" y nuestro socio del Norte, es nuestro principal cliente de productos que exportamos, por lo que el gobierno debe ser cuidadoso en llevarla con firmeza y dignidad, aunque no se trata de pelear a sangre y fuego, sino a actuar con la sensibilidad política necesaria para convivir con el gigante.

Aquí se ve la mano de Marcelo Ebrard, canciller mexicano.

No es sometimiento, es buscar mejorar la vida de 130 millones de mexicanos y, así lo hizo en su peregrinar el Presidente Benito Juárez, con Estados Unidos, alianzas. De esa forma llegó a consolidarse en el Ejecutivo, derrocar a Maximiliano, emperador y, se reeligió y acaparó más poder presidencial. Esto forma parte de la historia, donde James K. Polk, nos arrebató gran parte de nuestro territorio.

PODEROSOS CABALLEROS
Esta semana el Congreso le podrá quitar el fuero al diputado de Morena, Cipriano Charrez.

En noviembre del año pasado, presuntamente en ebrio, arrolló con su camioneta un taxi y, este en llamas, abandonó al conductor. Para el legislador, considerado cacique en Ixmiquilpan, la Comisión instructora que determinó el retiro del fuero, que será ratificado por el Pleno de la Cámara de Diputados, lo "persigue". Quiso negar que conducía el vehículo y huyó. Charrez puede salir libre bajo fianza o caución. Seguirá como legislador, a pesar de cometer un delito. Esa es la calidad de nuestros legisladores.

***

La decisión del gobierno de López Obrador, de quitarle los coches a directivos y funcionarios de algunas dependencias es bueno. Sin embargo, es insuficiente.

Los políticos no deben tener ningún vehículo que les proporcione el gobierno, mediante el uso presupuestal. Ni diputados, ni senadores, ni secretarios de Estado, ni nadie. El Presidente debe usar vehículos con seguridad total para guardar su integridad. Sin embargo, el resto de los empleados públicos, no deben recibir ese "beneficio".

***

Javier Jiménez Espriú, secretario de Comunicaciones, aseguró que "todo estaba bien" cuando cayó el helicóptero donde viajaban Martha Erika Alonso, gobernadora de Puebla y Manuel Moreno Valle, su esposo y senador por el PAN. Esto significa que no fue una falla mecánica, sino ¿una falla humana? O, lo que es peor, un atentado.

RESPONSABILIDAD
SOCIAL CORPORATIVA
Para lograr una mayor igualdad entre hombres y mujeres, en el sector financiero "todavía hay trabajo por realizar". Según Gabriela Torres, gerente de Gestión, Talento, Diversidad e Inclusión en Scotiabank, es importante que los líderes de las diferentes áreas del banco se involucren más en el tema.

poderydinero.mx
vsb@poderydinero.mx
@vsanchezbanos

VÍCTOR SÁNCHEZ BAÑOS: Licenciado en Derecho por la UNAM, especializado en Finanzas Públicas con Maestría en Información, Propaganda y Publicidad en la Universidad Iberoamericana. Periodista con 36 años de ejercicio. Especialista en Poder Político y Negocios. Fundador del periódico Summa. Actualmente publica en 18 periódicos nacionales y en tres del Continente.

Los periodistas

El periodismo que no es crítico no es periodismo, el que no confronta al poder, el que no realiza preguntas comprometedoras, el que no investiga la verdad, no es periodismo.

Durante muchos años, el gobierno autoritario cooptó y corrompió a periodistas y medios de comunicación. Ahora, con la incursión del crimen organizado y el remanente de políticos-delincuentes, enfrentamos un ataque asesino sin precedentes hacia el periodismo de denuncia.

144 periodistas han sido asesinados a partir del año 2000 y al menos cinco asesinados en lo que va de este nuevo gobierno, según datos de la Comisión de Derechos Humanos y de la agrupación Artículo 19.

Lo más triste es que en el 99% de los casos, los asesinatos han quedado impunes.

Sólo Afganistán y Siria, registran más muertes de reporteros, y nuestro país es catalogado como el más peligroso del mundo para ejercer el periodismo.

Uno de los grandes retos, sin duda, para el presidente López Obrador, para sus colaboradores y para todos los ciudadanos que deseamos la pacificación de México.

Benito Estrada Lara, Monterrey, NL

Comentarios y sugerencias:
cartas@elhorizonte.mx

Cristianismo: personalista o colectivista

Luis *Pazos*

{ OPINIÓN }

El Premio Nobel de Economía, Frederick Hayek, coordinador de un curso al que asistí hace años en la Universidad de Hartford, comentó que en Alemania en la década de los 30, antes de iniciarse la Segunda Guerra Mundial, era frecuente que miembros del partido comunista se pasaran al partido nacional socialista, pero difícil que un liberal brincara a un partido socialista, comunista o nazi. La causa es que los partidos socialistas, comunistas, y nacionalsocialistas, tienen fundamentos filosóficos y éticos parecidos, pero diferentes a los de los partidos liberales.

El socialismo, nazismo y fascismo son colectivistas, colocan a la colectividad, representada por el Estado, gobierno o burocracia, por arriba del individuo o persona. En los colectivismos o estatismos, el Estado es superior a la persona, mientras en los liberalismos, rectamente entendidos, la persona se encuentra por arriba del Estado.

En un orden social colectivista, comunista, socialista, nacionalsocialista o fascista, la persona está para servir al Estado, que teóricamente representa a "todos", al "pueblo" o a la comunidad, mientras que en los gobiernos con principios liberales el Estado está para servir a las personas.

Hay cristianos y pensadores de buena fe que pasan por alto que el colectivismo termina en dictaduras, que les dictan qué hacer a su pueblo en nombre del pueblo o de un mal entendido bien común. Ver páginas 37 a 41 del libro "Justicia social injusta".

La filosofía cristiana es personalista, considera a cada persona humana un ser único, irrepetible y racional, capaz de decidir, responsable de sus actos. El bien común, en su interpretación correcta, no es una realidad diferente ni superior a la persona, sino un ambiente social que crea las condiciones para que cada ser humano se desarrolle material y espiritualmente, en libertad, sin perjudicar a terceros.

Los principios éticos cristianos parten de la libertad de la persona, ser superior al Estado, institución que debe estar a su servicio, garantizarle que decida libremente su proyecto de vida: trabajar o no trabajar, ser cristiano o ateo.

Un gobierno personalista, democrático, debe tolerar y respetar las decisiones de cada persona, siempre que no afecten la vida, propiedad o libertad de otros.

Twitter: @luispazos1
Mail: lpazos@prodigy.net.mx
Profesor de Economía Política

LUIS PAZOS: Estudió Economía en el ITESM, es abogado por la Escuela Libre de Derecho y realizó estudios de Administración Pública en la Universidad de Nueva York, maestría y doctorado en la UNAM. Editorialista en varios periódicos y revistas de México, Centro y Sudamérica por tres décadas; ha sido comentarista de radio y televisión. A la fecha ha publicado 39 libros.

EL HORIZONTE

LOCAL

local@elhorizonte.mx

MONTERREY

Miércoles soleado

Para esta jornada se espera una temperatura cálida, con cielo despejado

Mañana 21°

Tarde 35°

Noche 25°

PROBABILIDAD DE LLUVIA: 10%

+ SOSTIENEN SEGUNDA REUNIÓN TÉCNICA SOBRE EL TEMA

Van por refuerzos para bloquear gasolina 'chafa'

SENADOR Víctor Fuentes busca crear frente con homólogos que PRESIDEN Comisiones de Salud, Medio Ambiente y Energía

MIRIAM ABREGO
EL HORIZONTE

La lucha contra la gasolina "chafa" que llega a Nuevo León ahora incorporará a legisladores de Morena.

Porque frenar la gasolina contaminante no tiene color de partidos, los impulsores de sacar la gasolina "chafa" de Nuevo León, buscarán "refuerzos" para convencer a las autoridades federales de cambiar la normativa que establece la calidad de los combustibles para la entidad.

El senador Víctor Fuentes señaló en entrevista que buscará el apoyo de los presidentes de las comisiones de Salud, Energía y Medio Ambiente en la Cámara Alta para acelerar el proceso que reconoce tiene un planteamiento lento por parte de la Comisión Reguladora de Energía (CRE).

"El planteamiento inicial de la CRE es lento, por lo que buscaremos acelerarlo a través de gestiones políticas del más alto nivel con los presidentes de las comisiones en el Senado de Medio ambiente, Salud y Energía", señaló Fuentes Solís.

Puntualizó que será importante que estas acciones puedan verse reflejadas "cuanto antes" en suelo nuevoleones.

FOTO: CORTESÍA

SE DAN LOS PRIMEROS ESTIRONES
Pemex se pronuncia en contra de la exigencia de Nuevo León

El Horizonte dio a conocer que Nuevo León es castigado con combustibles de menor calidad a la que entrega Pemex en Guadalajara o la Ciudad de México, las cuales reciben combustible de calidad tipo AA, tras ello, el senador Víctor Fuentes propuso exhortar a la CRE para modificar la NOM-016-CRE-2016, publicada el 9 de agosto del 2016, que contiene las especificaciones de calidad de los petrolíferos.

Pemex protesta

La lucha porque los tanques de los automóviles de Nuevo León se llenen con combustible de mejor calidad continuó este martes con la reunión entre representantes de Nuevo León e Integrantes del Comité Consultivo de la Comisión Reguladora de Energía, en la que Pemex protesto ante la exigencia de una mejor gasolina en el estado, pues argumentó que la refinería de Cadereyta no produce la gasolina deseada.

Al respecto el diputado del PAN por Nuevo León, Hernán Salinas subrayó que la opción en el corto plazo es apostar a la importación del combustible y apostar a una reconversión de la refinería de Cadereyta para producirla a nivel nacional.

FOTO: ARCHIVO

"Buscamos conformar un frente fortalecido que ayude a realizar las gestiones ante la CRE."
VÍCTOR FUENTES
SENADOR DEL PAN POR NUEVO LEÓN

:: EN TEMA DE CONTAMINACIÓN DEL AIRE

ONG's exigen a NL acciones y no ocurrencias

AFIRMAN que anuncio del gobierno de usar dron en monitoreo ambiental ES UNA BROMA

M. QUEZADA Y R. TOVAR / EL HORIZONTE

Al dron adquirido por el gobierno estatal ya le salieron "más propiedades que a los nopales", indicaron ambientalistas, esto luego de que Jaime Rodríguez anunció que será usado para monitoreo ambiental en la metrópoli.

El sábado durante la inauguración del zoológico La Pastora el mandatario estatal informó que al artefacto adquirido por $57 millones de pesos se le incluirá un sistema de monitoreo ambiental, para medir la calidad del aire y "saber exactamente" qué medidas tomar al respecto, lo cual fue criticado por ambientalistas.

El ambientalista Guillermo Martínez Berlanga subrayó que la idea del mandatario estatal es una ocurrencia más y que en nada ayuda a bajar los índices de contaminación en la metrópoli.

"Al dron le están saliendo más propiedades que a los nopales... No necesitas un dron para medir la contaminación, hay por lo menos tres aplicaciones mundiales gratuitas que las tienes en tu celular y son más confiables que todo el SIMA junto", manifestó Guillermo Martínez Berlanga.

Abundó que "no necesitamos medir la contaminación, lo que necesitamos es resolverla", con lo que la intención de monitorear el aire con el dron le parece patética.

Por otro su parte, el ambientalista Raúl Rubio indicó que el gobernador "no sabe ni lo que dice, ni las acciones que realmente deben tomarse respecto al tema ambiental".

Añadió que "aquí tenemos contaminantes internos muy grandes, como son pedreras, la refinería de Cadereyta, las fábricas, tenemos el transporte urbano que utiliza una gran cantidad de diésel... Por más drones que pongan eso no va a servir de nada".

15 ABRIL DE 2019

+ MODELO NO ES APTO PARA MONITOREO AMBIENTAL

Expertos: no sirve el 'Bronco-dron'

Aeronave NO FUE DISEÑADA para combatir crimen ni medir aire sucio; de hecho NO PUEDE VOLAR EN URBE

Dos usos ¡muuuy distintos!

EL QUÉ COMPRARON... UAV-MX1

...EL QUE SE OCUPA BEAKMANNTECH H-T220-2000

Por ésto no sirve...

Sus características

Hoy en OPINIÓN PLÁCIDO GARZA ¡Dios mío, qué ocurrencia!

ESCENA 1

:: CRECEN HURTOS EN SEMANA SANTA

Tiendas venden más, ¡pero las roban más!

EL DÍA EN BREVE

Gobierno estatal afirma tener permisos, pero no los presenta

Ante lo documentado por El Horizonte en cuanto a que el "Bronco-dron" no cuenta con los permisos ni las licencias respectivas para el vuelo de la aeronave, el secretario de Seguridad Pública del Estado Aldo Fasci Zuazua afirmó que se cuenta con lo necesario para efectuar su operación, pero no presentó los permisos correspondientes.

Las declaraciones de especialistas en la materia, no incomodan al titular de la dependencia, ya que dice que el aparato si está facultado para sobre volar el área metropolitana.

Aldo Fasci Zuazua puntualizó que de acuerdo a la Ley Federal de Aeronáutica Civil, el estado no necesita permiso alguno para que la aeronave pueda realizar actividades en el estado de Nuevo León.

"El artículo 31 de la ley de aeronáutica civil dice que no se ocupan no se requieren permisos, sólo se requiere tener la matrícula que ya se tiene", refirió.

Al cuestionarle que por sus dimensiones, pudiera tener algún problema, insistió que la aeronave si puede transitar en el espacio aéreo, ya que cuenta con los requisitos necesarios, entre ellos la póliza de seguro, la matrícula y el certificado de aeronavegabilidad que establece la ley, pero no presentó dichos documentos.

Después de que se revisó el documento al que se refiere el secretario, en el artículo que cita, si menciona que no se requieren permisos para las aeronaves que pertenecen al estado, sin embargo esta señala a las naves tripuladas.

:: ANTE PERIODO VACACIONAL DE SEMANA SANTA Y PASCUA

Aduana de Laredo se a lista para llegada de migrantes

La Oficina de Operaciones Aduaneras (OFO) de Aduanas y Protección de Fronteras (CBP) de EE. UU continúa preparándose para la posible llegada de miles de personas que migran en caravanas, así como la de los turistas que viajan legalmente a los Estados Unidos a través de la frontera suroeste.
Los ocho puertos de entrada que se extienden desde Brownsville a Del Río, que conforman la Oficina de Operaciones Aduaneras de Laredo (LFO), se preparan para el aumento del tráfico con el acercamiento de la Semana Santa y la de Pascua, uno de los períodos de mayor tráfico del año.
"Nuestros oficiales de PBC y especialistas en agricultura son la primera línea de defensa de la nación contra todas las amenazas", dijo el director de Operaciones Aduaneras, David P. Higgerson, Oficina de Operaciones Aduaneras de Laredo.
"A medida que continúan entrenándose para responder a los incidentes en los puertos de entrada, nuestra prioridad sigue siendo la seguridad y protección de los estadounidenses, los viajeros internacionales y nuestras comunidades, a la vez que facilitamos los viajes y los comercios legítimos", puntualizó el funcionario estadounidense.
Los despliegues de la Fuerza de Campo Móvil y los ejercicios prácticos están diseñados para capacitar a los oficiales sobre las tácticas de respuesta especial de Aduanas y Protección de Fronteras que continúan teniendo lugar dentro de los puertos de entrada de la Oficina de Operaciones Aduaneras de Laredo.

FOTO: CORTESÍA

Mueren albañiles aplastados al caerles retroexcavadora

Dos albañiles fueron víctimas mortales tras la volcadura y posterior caída de una retroexcavadora. De acuerdo a fuentes de Protección Civil de San Pedro, el accidente se registró sobre la Calzada del Rosario y Los Ángeles, en la colonia Hacienda del Rosario.
Asimismo, las fuentes policiales revelaron que ambas personas caminaban cuando la unidad pesada volcó hacia atrás en una pendiente y terminó por caerles encima.

:: LIBERA FEDERACIÓN $386 MILLONES

Recibe estado dinero para Presa Libertad

REDACCIÓN / EL HORIZONTE

El gobernador de Nuevo León, Jaime Rodríguez, informó ayer que la Federación puso a disposición $386 millones de pesos para que se pueda dar comienzo a la construcción de la Presa Libertad, la cual estará ubicada en los límites de los municipios de Linares y Montemorelos.

El mandatario estatal señaló que Agua y Drenaje de Monterrey será el encargado de revisar los recursos federales, además de que el estado aportará otra cantidad hasta alcanzar los $750 millones de pesos.

Indicó también que ya se encuentran en negociaciones con los propietarios de la zona para ver lo concerniente a la indemnización de sus terrenos.

Jaime Rodríguez indicó que se espera que la construcción del embalse arranque después de la semana de Pascua.

Como se recordará el pasado 4 de abril, la Comisión Nacional del Agua y el gobierno de Nuevo León firmaron un acuerdo para la concesión de aguas nacionales para la utilización de la Presa Libertad.

Dicho convenio establece el uso de 50 millones de metros cúbicos del vital líquido provenientes del río Cabezones durante un periodo de 30 años.

En la zona donde se planea la obra se localizan 126 predios que deben ser indemnizados.

Se espera que la obra se concluya en 2021.

FOTO: CORTESÍA

:: TRITURADOS VILLARREAL EN LA MIRA

Denuncian ante Semarnat pedrera ubicada en Santiago

La diputada de Movimiento Ciudadano, Karina Barrón Perales, denunció ante la Semarnat el posible daño ecológico ocasionado por la pedrera Triturados Villarreal, ubicada a unos metros de la Cueva de los Murciélagos, que está en vías de ser declarada Zona Natural Protegida Federal, en calidad de Santuario.
Esto después de que en varias ocasiones la legisladora local e integrante de la Comisión de Medio Ambiente, solicitó la intervención del Secretario de Desarrollo Sustentable, Manuel Vital, pero que por el contrario defendio la actividad de dicha empresa ubicada a espaldas de la presa de la Boca en la Sierra de la Silla, en Santiago.
"Decidimos presentar esta denuncia ante la SEMARNAT, debido a la falta de acción por parte de las autoridades del estado, ya en varias ocasiones hemos exigido que se cierre esta pedrera por el daño que está causando a esta zona la cual está ya en vías de ser declarada Zona Natural Protegida en calidad de Santuario de Murciélagos", explicó.

:: NECESITAN RECOLECTAR 75,000 FIRMAS ANTES DEL 30 DE ABRIL

Van por consulta pública para 'tumbar el tarifazo'

El senador SAMUEL GARCÍA y ÚNETE PUEBLO buscan someter el ALZA AL TRANSPORTE a la OPINIÓN de la ciudadanía regiomontana

ROSALINDA TOVAR / EL HORIZONTE

Para dar batalla al "tarifazo" que planea el gobierno estatal en contra del bolsillo de los ciudadanos, este martes Samuel García, senador por Nuevo León, Rocío Montalvo, líder de Únete Pueblo y Hernán Villarreal, exdirector del Consejo Estatal del Transporte dieron a conocer que llevarán a cabo una consulta popular para evitar el incremento al costo del pasaje en transporte público.

En entrevista matutina, indicaron que a partir de este martes hasta el 30 de abril buscarán juntar 75,000 firmas para que la Comisión Estatal Electoral pueda realizar una consulta a la ciudadanía al respecto.

La pregunta que se realizará es "¿Te gustaría que el transporte público del área metropolitana de Monterrey se reestructure para que pagando una tarifa única los usuarios puedan transbordar sin costo en el Metro, la Ecovía y las rutas urbanas, a los transportistas se les pague por calidad y kilómetro recorrido y se apoye al proyecto con presupuesto público?".

La recolección de firmas que representan el dos por ciento del padrón electoral, es mediante la aplicación oficial del órgano electoral, en la que auxiliares se encargarán de solicitarla a la ciudadanía, para ello se estarán colocando en diferentes puntos estratégicos como el Metro así como en sitios turísticos, por el tema vacacional.

Además, integrantes de la asociación estarán invitando a la gente a promoverse como gestores para recabar las firmas con sus familias o lugares de trabajo enviando un correo a la dirección electrónica constran2019@gmail.com o al whatsapp 812-111-74-69, en donde podrán conocer los requisitos.

Trascendió que el senador Samuel García donó el sueldo del mes de abril para contribuir a la causa y plasmó su firma en la aplicación.

Más tarde el colectivo comenzó las solicitudes de las firmas con la ciudadanía, en la que se unió el diputado, Luis Armando Torres, quien señaló que se promoverá como gestor.

Cabe destacar, que en su primer día, la asociación logró reclutar 200 gestores que contribuirán en la recolección de firmas entre los regiomontanos.

FOTO: LUIS GUERRA

RECLUTAN A GESTORES
El colectivo Únete Pueblo sumó a 200 personas para recolectar firmas

...Estado busca diésel barato en CDMX

El secretario General de Gobierno de Nuevo León Manuel González, informó que hoy se reunirá con técnicos para analizar el costo de la importación del diésel y con ello ofrecer un mejor precio a los transportistas evitando el aumento a las tarifas.

Respecto a si ya entabló alguna conversación con la Comisión Reguladora, indicó que aún no, ya que esperan definir los costos para llevar a cabo una reunión ya con los avances técnicos.

Niños representan pasión de Cristo en la Maria Goretti

Niños de entre 6 y 12 años representaron ayer el Viacrucis infantil, que se llevó a cabo en la iglesia de María Goretti. Con toda seriedad, pero también con la ternura que irradia a los infantes, estos dieron vida a cada uno de sus personajes, causa do asombro entre los fieles, así como un gran orgullo entre los familiares y padres de familia que asistieron a la representación de la pasión de Cristo. "Qué los niños y las familias conozcan más de la fe católica que Dios ha dado la vida por nosotros y que aceptó todo el sufrimiento por nuestra salvación", señaló la catequista. Este Viacrucis infantil es ya una tradición en la iglesia de María Goretti desde hace 15 años.

FOTOS Y TEXTO: IRAM HERNÁNDEZ

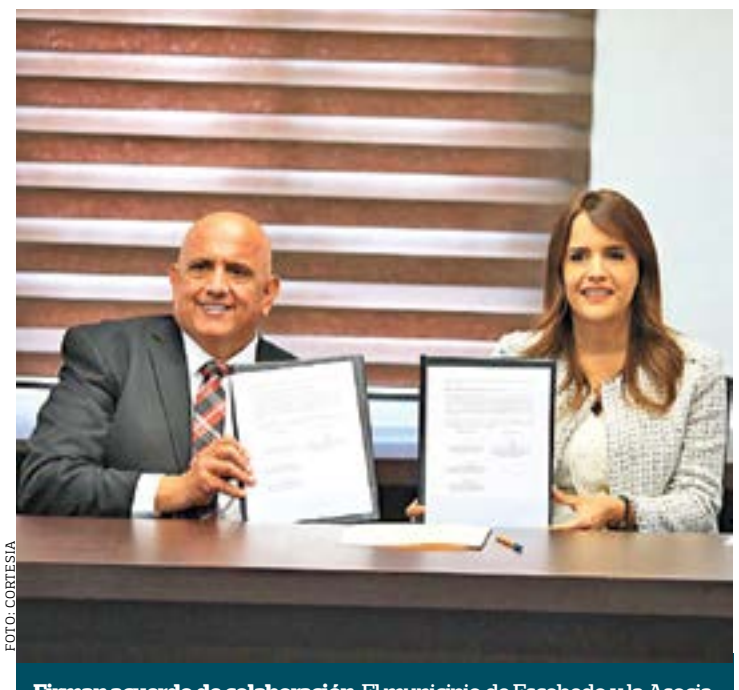

FOTO: CORTESÍA

Firman acuerdo de colaboración: El municipio de Escobedo y la Asociación Mexicana de Empresas de Servicios Prendarios (AMESPRE) firmaron ayer un convenio de colaboración institucional en el que se dan los mecanismos de intercambio de información con el fin de disminuir los índices de robo de este municipio metropolitano.
Ante la presencia de Clara Luz Flores Carrales, alcaldesa de Escobedo, y Juan Carlos Villarreal Hinojosa, presidente de la Asociación, ambas partes se comprometieron a trabajar en conjunto para brindar tranquilidad a los habitantes de este municipio.

RESERVAS INTERNACIONALES BAJAN POR SEGUNDA SEMANA

Al 12 de abril de este año, el saldo de las reservas internacionales del país fue de $176,465 millones de dólares, lo que significó una reducción semanal de $1 millón de dólares y su segunda baja al hilo, informó el Banco de México (Banxico)

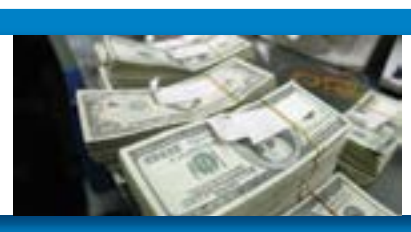

EN EL TRANSPORTE DE PASAJEROS EN CRUCEROS

FORTALECERÁN TURISMO

Con el fin de fortalecer la presencia de México en el transporte de pasajeros en cruceros, los puertos mexicanos presentaron nuevas rutas, para promover el turismo como generador de oportunidades. En 2018, México recibió 2,668 cruceros y atendió a 7 millones 857,000 pasajeros

FINANZAS

+ DISMINUYEN 17.4% DURANTE 2018

Caen devoluciones de impuestos

En 2018 el FISCO FEDERAL devolvió apenas $32,613 millones a PERSONAS FÍSICAS y MORALES por Impuesto Sobre la Renta, según datos de la Secretaría de Hacienda y Crédito Público

BRENDA GARZA
EL HORIZONTE

Durante 2018, la tasa de crecimiento de personas físicas que presentaron su declaración anual registró una importante desaceleración, lo que provocó que el monto por devoluciones por concepto de Impuesto Sobre la Renta (ISR) reportara una caída de 17.4% en términos reales.

Esto se ve reflejado en números de la Secretaría de Hacienda y Crédito Público (SHCP), los cuales refieren que solo el año pasado 7 millones 951,763 personas físicas presentaron declaración anual correspondiente al ejercicio de 2017.

Por primera vez en cinco años esa cifra apenas y creció en un dígito, en 7.4%, con respecto al año anterior; además hablando de montos, en 2018, el fisco federal devolvió apenas $32,613 millones a personas físicas y morales por ISR.

Eso aun y cuando en ese mismo lapso el total de declaraciones anuales fue de 9 millons 056,678, de los cuales el 87.8% fueron de parte de personas físicas y el resto de personas morales.

"Es abril mes de obligaciones y también de oportunidades para que el fisco federal devuelva a los asalariados parte de su Impuesto Sobre la Renta pagado", señaló Coparmex Nuevo León en un análisis.

Agregó que de acuerdo al SAT, las personas físicas que son asalariadas obligadas a presentar declaración anual del ejercicio 2018 son quienes obtuvieron ingresos de dos o más patrones, si dejaron de prestar servicios antes del 31 de diciembre de 2018 o si recibieron ingresos anuales que excedan los $400,000 pesos.

También están obligadas aquéllas que obtuvieron ingresos por salarios de fuente de riqueza ubicada en el extranjero o provenientes de personas no obligadas a efectuar las retenciones, quienes recibieron ingresos por indemnización o jubilación y quienes obtuvieron ingresos por actividades de agricultura, ganadería, pesca y silvicultura.

Sin embargo, nuevamente el SAT emitió la facilidad de exentar de la obligación de presentar declaración anual a los asalariados con ingresos superiores a $400,000 que obtuvieron ingresos por salarios de un solo patrón,siempre que el patrón haya emitido comprobantes de nómina por la totalidad de sus ingresos.

Están exentos de la declaración anual los asalariados, con ingresos superiores a $400,000 y quienes hayan obtenido ingresos por intereses nominales que no hayan excedido de $20,000 pesos.

La Coparmex indicó que es recomendable, para los asalariados presentar declaración anual siempre y cuando tengan deducciones personales, que le aseguren una devolución de ISR.

FOTO: ARCHIVO

RECOMIENDAN HACER TRÁMITE
La Coparmex indicó que es recomendable para los asalariados presentar declaración anual

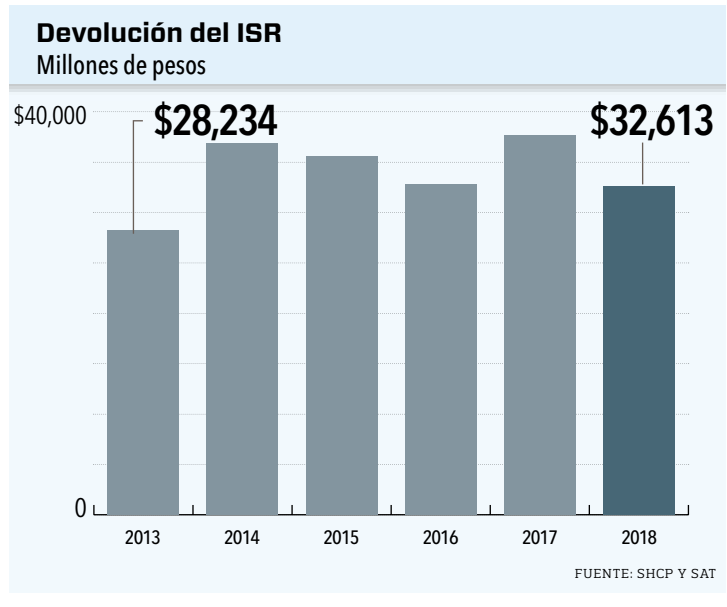

:: SIN DETALLAR SUS MOTIVOS

Renuncia otro integrante de la Comisión Reguladora de Energía

Guillermo Zúñiga Martínez anunció su salida de la Comisión Reguladora de Energía (CRE), sin detallar sus motivos para dejar el cargo.

"Hoy es mi último día en la Comisión Reguladora de Energía. Me voy con grandes satisfacciones y profundamente agradecido con todos con quienes tuve el gusto de compartir. Le deseo al pleno de la CRE el mayor de los éxitos en su gestión", escribió en su cuenta de Twitter.

El presidente de la Comisión Reguladora de Energía, Guillermo García Alcocer, confirmó la noticia también en su cuenta de la red social.

Zuñiga Martínez fue nombrado por el entonces presidente Enrique Peña Nieto y ratificado por el Senado como comisionado en la CRE. (Agencias)

FOTO: ARCHIVO

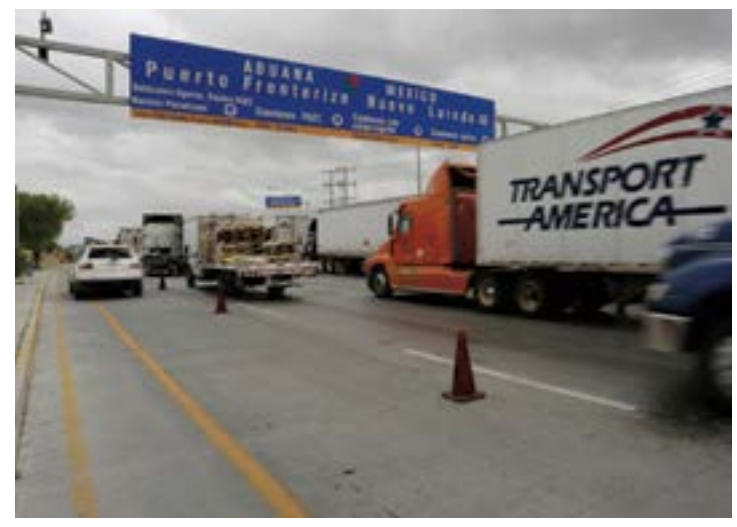

FOTO: ARCHIVO

TIEMPO DE ESPERA
Nuevo Laredo señaló que el tiempo de espera es de 1 hora

:: AFECTAN AL SECTOR AUTOMOTRIZ

Continúan retrasos en cruces fronterizos

Prácticamente en MÁS del 90% de los casos el FLUJO ya es NORMAL, cuando hace una SEMANA sólo cruzaba el 65% de la CARGA

BRENDA GARZA
EL HORIZONTE

Aunque se han añadido esfuerzos para aligerar los tiempos de cruces de mercancía en los puentes fronterizos, los retrasos en estos puntos continúan registrándose, reconoció Luis Aguirre Lang, presidente nacional del Consejo Nacional de la Industria Maquiladora y Manufacturera de Exportación (Index).

Explicó que las situaciones más complicadas se registran en Ciudad Juárez y Tijuana, siendo los sectores automotriz o autopartes, aeroespacial y electrónico algunos de los más afectados.

"En Ciudad Juárez, en puente Córdova, seguimos teniendo retraso. Normalmente cruzan por el carril regular 229 camiones y están cruzando 182 y las empresas certificadas en los carriles rápidos cruzan un promedio de 365 camiones diarios, ahora 330, y en la parte de carriles vacíos, cajas vacías para la importación, cruzan 140 por lo regular y ahora están cruzando 138", detalló.

Para el caso de Tijuana especificó que en los carriles regulares el tiempo de espera es de cinco a siete horas y en los express de dos a tres horas.

En lo que respecta a Nuevo Laredo señaló que el tiempo de espera es de una hora en carriles normales, y de 10 minutos en carriles express.

En Colombia es de 45 minutos la espera, y de entre 10 y 30 minutos en el rápidos, informó Aguirre Lang.

Refiere, "prácticamente en más del 90% de los casos el flujo ya es normal", cuando hace una semana sólo cruzaba el 65% de la carga.

Sobre las afectaciones en términos económicos, dijo que aún no se cuenta con datos precisos.

Como dato mencionó que por carretera las exportaciones de México a Estados Unidos suman un promedio diario de $755 millones de dólares, mientras que las exportaciones de EUA a México tienen una media de $485 millones de dólares.

IMPACTA A COMERCIO

Las exportaciones de México a Estados Unidos suman un promedio diario de $755 millones de dólares

:: DAN SU VOTO DE CONFIANZA AL PAÍS

Inversionistas extranjeros mantienen confianza

En el PRIMER TRIMESTRE CONTINUARON trayendo FLUJOS al mercado bursátil mexicano

REDACCIÓN / EL HORIZONTE

En el primer trimestre de 2019, los extranjeros continuaron trayendo flujos al mercado bursátil mexicano, y el desempeño del índice referente lo reconoció con un crecimiento de 5.4% en dólares en el periodo, lo que refleja que los extranjeros siguen dando su voto de confianza al país.

De acuerdo con un documento del Departamento de Análisis de Citibabanamex, la toma de las mejores decisiones por parte del gobierno juega un papel fundamental para que esta confianza en México sea generalizada.

En el primer trimestre de este año, los extranjeros invirtieron en Bolsa Mexicana de Valores flujos adicionales por $2,160 millones de dólares, lo que representó el segundo mejor primer trimestre desde que la institución tiene registro, sólo superado por los $2,327 millones de dólares del primer trimestre de 2017.

El valor de la posición de los extranjeros asciende al 34.5% en proporción del valor de mercado total de la Bolsa o 52.7%en proporción al valor de mercado del índice.

"La menor aversión al riesgo hacia mercados emergentes en el inicio de 2019 y la valuación atractiva de muchos títulos mexicanos son los probables factores de estos sólidos flujos de extranjeros hacia Bolsa", precisó.

La institución financiera explicó que los factores para que los extranjeros continúen trayendo flujos hacia el mercado bursátil local podrían ser la menor aversión al riesgo hacia mercados emergentes, un dólar menos fuerte, una valuación atractiva de muchos títulos mexicanos y una posición más pasiva de la Reserva Federal de Estados Unidos. (Agencias)

FOTO: ARCHIVO

DESTINAN RECURSOS
Invirtieron en bolsa flujos adicionales por $2,160 millones de dólares

:: EN EL PRIMER TRIMESTRE

Incrementa empleo registrado ante el IMSS

REDACCIÓN
EL HORIZONTE

En el inicio del primer trimestre del año de esta administración, se han creado 269,143 empleos, dato superior al mismo periodo de la administración anterior que fue de 219,036, informó el Instituto Mexicano del Seguro Social (IMSS)

En esta cuenta –con corte a marzo– no están incluidos los 106,625 jóvenes registrados en el programa "Jóvenes construyendo el futuro" que están recibiendo los servicios médicos del IMSS, quienes participan y aprenden en la economía formal del país.

Por su parte, la recaudación en el IMSS durante el primer trimestre de 2019 alcanzó un monto de $81,183 millones de pesos, lo cual es superior en $1,718 millones de pesos a la meta estimada del periodo. (Agencias)

FOTO: ARCHIVO

CRECE RECAUDACIÓN
Aumentó en $1,718 millones

:: UNIDADES USADAS PROCEDENTES DE ESTADOS UNIDOS

Descarta armadora afectación por tema de autos 'chocolate'

REDACCIÓN
EL HORIZONTE

En el país no representa AMENAZA a la comercialización de unidades, siempre y cuando se MANTENGAN los CONTROLES

Para los fabricantes de pick ups la polémica sobre la regularización de vehículos "chocolate" en el país no representa amenaza a la comercialización de unidades, siempre y cuando se mantengan los controles para la importación de unidades usadas procedentes de Estados Unidos.

En el marco del lanzamiento en México de la nueva línea de vehículos Heavy Duty de Fiat Chrysler Automobiles (FCA), unidades que se fabrican en el país, el director de las marcas Ram y Jeep, Rafael Paz, destacó la confianza de la marca en que el actual gobierno priorizará la producción nacional.

El directivo reconoció que si bien en años anteriores se registró una fuerte competencia en donde el segmento de las pick-ups fue uno de los más afectados y las importaciones de vehículos usados representaron hasta el 10% de la venta de unidades nuevas, hoy la situación está controlada.

"La verdad es que el gobierno ha hecho muy buen trabajo eliminando mucha de la importación de estas unidades. Realmente hoy en día no son una amenaza para las ventas del mercado".

Explicó que si bien se siguen importando de manera ilegal distintos modelos de pick-ups, el modelo 2500 tiene una capacidad de arrastre de 7.6 toneladas, una de las características que busca el cliente.

Este tipo de unidad se vende para el trabajo ya en zonas muy focalizadas de México como Jalisco, Sonora, Chihuahua, Baja California y Oaxaca.

Durante el mes la Organización para la Protección de los Mexicanos (Anapromex) pidió regularizar unos 5 millones de vehículos usados importados de Estados Unidos, que ya circulan en el país, y que causarían impuestos por un monto mínimo de $20,000 millones de pesos.

Y es que en la República Mexicana existen unos 5 millones de vehículos usados irregulares de procedencia extranjera de los años 2014 y anteriores. (Agencias)

FOTO: ARCHIVO

FUERTE COMPETENCIA
Las importaciones de vehículos usados representaron hasta el 10% de la venta de unidades nuevas

FOTO: ARCHIVO

MEGACOMPLEJO COMERCIAL
El proyecto total consta de casi 26,000 metros cuadrados

:: DERRAMA SERÁ DE $600 MILLONES

Edifican plaza tecnológica bajo concepto 'Chinatown'

REDACCIÓN / EL HORIZONTE

Mediante una inversión cercana a los $600 millones de pesos, una plaza comercial de la tecnología bajo el concepto "Chinatown", con proveedores asiáticos, se edifica en tierras regiomontanas, para abrir sus puertas en junio de 2020 y después replicarla hacia el resto del país, Centro y Sudamérica.

José Antonio Domene Hinojosa, gerente general del proyecto, detalló que pretenden llevar a por lo menos a 18 ciudades de México, incluida la capital de Nuevo León, este concepto de plazas comerciales, inteligentes y temáticas, .

"En este caso, bajo el paraguas de Chinatown, estamos haciendo 18 centros comerciales, a lo largo de la República Mexicana, en la etapa nacional, que posteriormente tenemos contemplado en nuestra visión, pasar hacia el Centro y Sudamérica", dijo.

"Estamos iniciando con nuestro primer centro comercial aquí en la ciudad de Monterrey, en el centro, está ubicado entre las calles de Pino Suárez, Ocampo e Hidalgo, en el mero corazón de la regeneración que se considera en el *master plan* para la ciudad de Monterrey".

El proyecto total del edificio en donde se ubicará la plaza, consta de casi 26,000 metros cuadrados, en el que habrá área comercial, con nueve niveles de estacionamiento y un espacio de departamentos, pero el proyecto de la plaza, incluye unos 6,000 metros cuadrados del área comercial, con dos de esos niveles de estacionamiento.

:: PAÍS ENFRENTA DESAFÍOS

México tiene bajo nivel de inversión en infraestructura

REDACCIÓN
EL HORIZONTE

En México, el nivel de inversión en infraestructura es bajo y enfrenta desafíos en los sectores de agua y saneamiento, energía, transporte y telecomunicaciones, de acuerdo con el Banco Interamericano de Desarrollo (BID).

En una nota de infraestructura sobre México, compara que la inversión en infraestructura del país representa la mitad del promedio observado para América Latina y la Organización para la Cooperación y el Desarrollo Económicos (OCDE).

Informa que en 2016 México invirtió aproximadamente $22,875 millones de dólares (2.1% del Producto Interno Bruto) en infraestructura; más de 80%de estas inversiones estuvo a cargo del sector público y la mayoría de las inversiones se ha concentrado en los sectores de energía (1.5% del PIB) y transporte (0.5% del PIB).

No obstante, agrega el organismo multilateral, México presenta brechas en distintos sectores de infraestructura, como son agua y saneamiento; energía, transporte, así como en telecomunicaciones.

En materia de agua y saneamiento, apunta que en 2015 únicamente el 67% de la población recibió agua entubada todos los días, y 63% tuvo acceso a agua entubada diariamente con drenaje conectado a la red de alcantarillado sanitario o a una fosa séptica. (Agencias)

FOTO: ARCHIVO

POCA DERRAMA
En 2016 México invirtió $22,875 millones de dólares

ÉXITO ES EN GRAN PARTE ESTAR EN EL LUGAR INDICADO

OFICINAS EJECUTIVAS EN RENTA

EL LUGAR DONDE TODO INICIA

Ubicado en el mayor punto de afluencia de corporativos en San Pedro, nuestra propiedad en renta para oficinas de primer nivel en la emblemática Torre Avalanz, ofrece 928 m² que muestran prestigio y una excelente ubicación y presencia.

BENEFICIOS EXCLUSIVOS:

- Un patio exclusivo de 206 m².
- Ubicado en la zona de San Patricio y Valle Oriente.
- Acceso inmediato a restaurantes y hoteles de categoría especial.
- Gran altura y espacios comunes.
- Acabados profesionales.
- Salas de juntas.
- Cajones de estacionamiento exclusivos.
- Aire acondicionado independiente
- Sistema de rociadores.

Torre Avalanz

Batallón de San Patricio 109
Valle Oriente
San Pedro Garza García, N.L.

JLL | Achieve Ambitions

Contacto
t. 8153 6900
Larry Mejía
larry.mejia@am.jll.com
Andrés García
andres.garcia@am.jll.com

EL HORIZONTE
escena@elhorizonte.mx

ESCENA

+ MARIO BAUTISTA INCURSIONA EN EL DOBLAJE

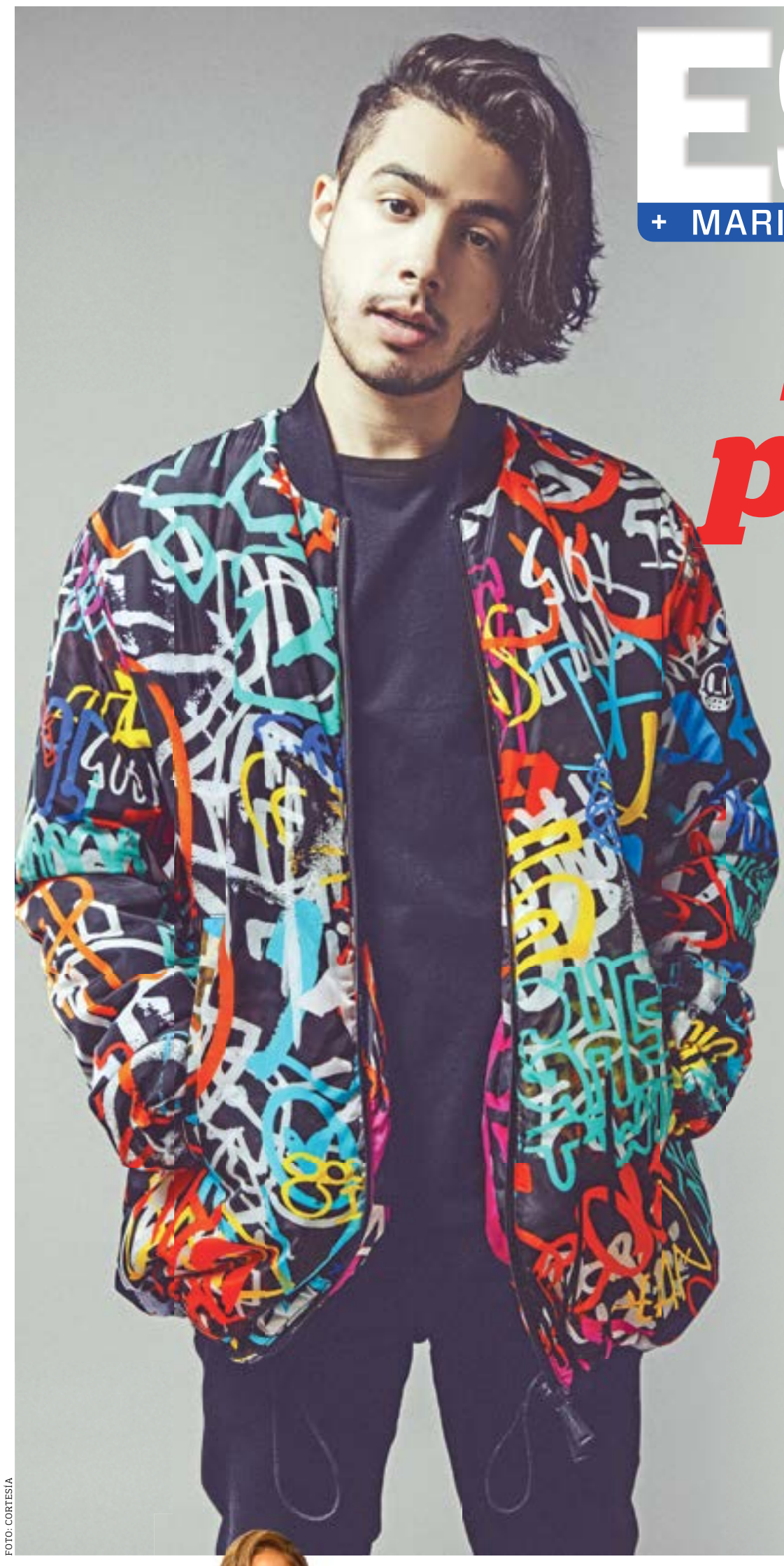

FOTO: CORTESÍA

¡Arriesga para ganar!

El cantante compartió que tiene contemplado probar suerte en la actuación, y ya tiene algunas propuestas para hacer cine y televisión

MAURICIO MORALES
EL HORIZONTE

A sus 23 años, Mario Bautista tiene claro que la carrera artística consiste en arriesgarse sin importar lo que piensen los demás. "Una vez un productor me dijo 'tú tienes 70 o 80 años para hacer lo que quieras en esta vida, después vas a estar una eternidad muerto, así que aprovéchalo' y es verdad. Yo no me voy a quedar con ganas de hacer nada por el qué dirán", contó en entrevista.

Uno de de esos riesgos fue incursionar en el doblaje con *UglyDolls*, cinta animada que se estrenará el próximo 17 de mayo. "A principios de año decidí hacer los proyectos que me saquen de la zona de confort y cuando me presentan hacer doblaje, que es algo que nunca he hecho en mi vida, pues sentí esa sensación de nervios y a la vez de emoción y miedo a lo desconocido", expresó.

"Cuando fui a hacer el casting me enamoré de este mundo por todo lo que me decían los coaches, el hecho de representar un personaje, meterle voz y tener que tensar todos los músculos del cuerpo al momento que lo hace el personaje y poner las mismas caras para poder conectar y que la intención suene como tiene que sonar", comentó Mario, quien da vida a Lou, el villano de la historia.

AMARRA COLABORACIONES

El cantante espera llegar con su música a otras partes del mundo, por lo que ya alista nuevas canciones con artistas internacionales.

"Tengo colaboración con un cantante puertorriqueño que se llama Lenny Tavárez, tengo colaboraciones en España.

Estoy buscando colaboraciones en otros países como para expandir el proyecto; en Italia, Francia, estoy haciendo ahí varias cositas interesantes", indicó.

Bautista compartió que en algún momento le gustaría probar suerte en la actuación, pero con papeles diferentes y no como él mismo, tal y cómo lo hizo en algunos capítulos de *Como Dice el Dicho*. "Me han llegado propuestas para cine, para televisión, Netflix, para varias cositas, pero él que mucho abarca, poco aprieta, entonces queremos elegir los proyectos que tengan sentido porque Mario Bautista no es una persona, sino todo un equipo de trabajo", declaró la estrella.

"Estamos eligiendo las propuestas clave, que compartan los valores de nuestro proyecto, me gusta relacionarme con lo que hago y que transmita que concuerdo con eso, como por ejemplo *UglyDolls*, me encanta el mensaje que tiene la película", señaló el artista. En lo que al terreno musical se refiere, Mario acaba de estrenar *AY!*, tema que interpreta junto al dúo regio VICE MENTA y cuyo video ya supera las cuatro millones reproducciones en su canal de YouTube.

FOTO: ESPECIAL

A través de los años, la Diva del Bronx ha logrado imponer su sello e impactar a nivel global con su estilo al vestir

:: JENNIFER LOPEZ DESLUMBRA CON SU ELEGANCIA

Será reconocida como Ícono de la Moda

REDACCIÓN /EL HORIZONTE

La Junta del Consejo de Diseñadores de Moda de Estados Unidos, (CFDA por sus siglas en inglés), eligió a la actriz y cantante Jennifer Lopez, como la ganadora del prestigioso premio al Ícono de la Moda de este año. Beyoncé Knowles, Naomi Campbell y Rihanna, han recibido el galardón anteriormente.

Lopez ha portado looks increíbles sobre la alfombra roja y fuera de ella en numerosas veces. Uno de los más emblemáticos fue el vestido de gasa transparente de la firma Versace, mismo que lució en los Grammys en el año 2000.

En los últimos meses, la estrella del pop ha sorprendido con estilismos sofisticados, femeninos y sensuales. "Jennifer López usa la ropa como una forma de expresar confianza y poder", dijo la Presidenta de CFDA Diane von Furstenberg. "Tanto los diseñadores como los aficionados esperan sus declaraciones de moda".

Sobre el galardón que se le entregará a finales de este año, JLo dijo sentirse realmente emocionada, "¡Que honor!" escribió en su perfil de Instagram, e incluyó un video portando algunos de sus atuendos más memorables. (Agencias)

SOPHIE TURNER

PONE PAUSA AL TRABAJO POR SALUD MENTAL

La actriz, quien goza de popularidad gracias al estreno de la octava y última temporada de *Game of Thrones*, hizo una aparición este martes en el programa de Phil in the Blanks del Dr. Phil, donde la intérprete del personaje de Sansa Stark dio a conocer que se encuentra tomándose un descanso del trabajo para cuidar de su salud mental.

La revelación por parte de la artista surgió cuando el conductor le preguntó qué venía para ella en su carrera. "De hecho, tomé un descanso del trabajo para centrarme en mi salud mental porque pensé que era importante", expresó la británica. Turner aseguró que está en espera de comenzar el tour de prensa de *X-Men: Dark Phoenix*.

FOTO: ESPECIAL

:: LOS DIRECTORES DE *AVENGERS: ENDGAME*

Piden no divulgar spoilers

REDACCIÓN
EL HORIZONTE

Los hermanos Russo, directores de *Avengers: Endgame*, publicaron una carta abierta llamando a los fanáticos a no spoilear la película. La petición llega después de una considerable filtración que adelantó elementos clave de la cinta, y tiene a muchos fanáticos en alerta por las potenciales filtraciones de la trama.

"A los mejores fans del mundo. Esto es todo. Esto es el fin. El final de un mosaico narrativo sin precedentes que abarca once años y once franquicias. Hemos trabajado incansablemente durante los últimos tres años con la única intención de brindar una conclusión sorprendente y emocionalmente poderosa a la Saga del Infinito.

"Debido a que muchos de ustedes han invertido su tiempo, sus corazones y sus almas en estas historias, una vez más estamos pidiendo su ayuda. Cuando vean *Endgame* en las próximas semanas, no la echen a perder para los demás, de la misma manera que no querrían que se estropeara para ustedes.

Recuerden, Thanos todavía exige su silencio", compartieron los cineastas en redes sociales. (Con información de Agencias)

FOTO: ESPECIAL

FOTO: ESPECIAL

CANNES APOYARÁ LA RECONSTRUCCIÓN DE NOTRE DAME: El Festival Internacional de Cine de Cannes trabajará de la mano de la ciudad para recaudar fondos en su próxima edición, la 72, y de esa manera apoyar la reconstrucción de la Catedral de Notre Dame.

La majestuosa edificación de más de 800 años de antigüedad ubicada en París, Francia, resultó gravemente dañada el lunes como consecuencia de un incendio. Empresarios, políticos y ciudadanos, no han dudado en mostrar su apoyo. Por otra parte también se anunció que el próximo sábado la televisión francesa transmitirá un concierto que tendrá por objetivo recaudar fondos para la reconstrucción de la catedral. (Agencias)

VOLVERÁ A TRABAJAR CON ALCÁZAR Y ÓSCAR JAENADA

Sebastián del Amo señaló que existen planes para adaptar la novela gráfica mexicana *Operación Bolívar* de Édgar Clement al cine. "Tenemos muchas esperanzas en ese proyecto, en este momento estamos en el 'tenebroso' proceso de reunir los fondos para hacer la película", detalló.

FOTO: CORTESÍA

:: *EL COMPLOT MONGOL* SE ESTRENA MAÑANA

Una propuesta diferente con sello nacional

Con una trama de intriga internacional, traiciones y humor negro, el director Sebastián del Amo aseguró que busca alejarse de las fórmulas tradicionales en el cine

FERNANDO NERI/EL HORIZONTE

Con el encargo de investigar e impedir un intento de asesinato contra el presidente de Estados Unidos, John F. Kennedy, durante una visita a México en 1963, el rudo y violento detective Filiberto García (Damián Alcázar) se pone manos a la obra para investigar en el barrio chino en México; las marañas de *El Complot Mongol*, nombre de la más reciente adaptación al cine de la novela de Rafael Bernal publicada en 1969.

"Es una de mis novelas favoritas de toda la vida, cuando estaba desarrollando el proyecto hace muchos años, las productoras me dijeron que no les interesaba porque el cine de thriller no vendía, pero si hacía una película romántica me la financiaban inmediatamente", apuntó el director Sebastián del Amo sobre la película que se estrenará el jueves a nivel nacional y cuyo elenco se complementa con figuras como Xavier López "Chabelo", Eugenio Derbez y Bárbara Mori.

Además de sortear las complejas agendas de trabajo de los actores, del Amo resaltó la incorporación del veterano Xavier López, quien interpreta a un coronel en la trama. "Le dije que quería sacarlo del retiro, pero que no hiciera a Chabelo y se entusiasmó mucho con la idea, porque no ha tenido muchas oportunidades para demostrar su capacidad como actor y ese factor de sacar al elenco de su zona de confort tuvo muy buenos resultados".

Aunque goza de reconocimiento internacional por su trabajo en la serie *Narcos* y el filme *La Ley de Herodes*, Damián Alcázar se sometió al proceso de selección como cualquier actor, según compartió el también director de la película *Cantinflas*. "Tiene mucha humildad, se acercó para preguntarme si haría un casting y saber si era el correcto para el papel cuando fui yo quien me saqué la lotería con él, porque incorporó muy bien los elementos tragicómicos del personaje".

Por ello, tras su paso en diferentes festivales de México y EUA, Sebastián del Amo señaló que hay esperanzas de lograr un buen resultado en las carteleras comerciales. "Tuvimos muy buena recepción con críticos y la gente que pudo verla en estos eventos, tenemos expectativas muy altas porque es una propuesta distinta del cine mexicano e internacional, que está lleno actualmente de comedias románticas y superhéroes", finalizó.

:: JENNIFER LAWRENCE REGRESARÁ A LA ACTUACIÓN

ABANDONA SU AÑO SABÁTICO

La actriz será la protagonista de la ópera prima de Lila Neugebauer y además fungirá como productora del proyecto

REDACCIÓN
EL HORIZONTE

Luego de que hace unos días Us Weekly afirmara que Jennifer Lawrence había decidido abandonar el mundo del entretenimiento para centrarse en su vida personal y su relación con Cooke Maroney, director de una prestigiosa galería de arte con el que se comprometió a principios de febrero, ahora se ha dado a conocer que la estadounidense ya planea su regreso a la actuación luego de haberse tomado un año sabático.

De acuerdo con Deadline, la actriz ganadora del Óscar por su trabajo en la cinta *Los Juegos del Destino* será la protagonista de la ópera prima de Lila Neugebauer, quien es una reconocida directora de teatro. Asimismo, el sitio informó que el guión del filme correrá a cargo de la novel Elizabeth Sanders.

Éste será el primer trabajo de la artista estadounidense tras haber trabajado en las películas *¡Madre!*, de Darren Aronofsky, y *Operación Red Sparrow*, de Francis Lawrence. En febrero de 2018, la estrella dio a conocer que se tomaría un descanso de los sets de grabación para dedicarse enteramente al activismo político.

Si bien los detalles de la trama sobre el nuevo proyecto de la actriz son desconocidos, así como el título del filme, el cual será producido por la propia Lawrence junto a Scott Rudin, Eli Bush y Justine Polsky, sí sabe que la fotografía principal de la producción arrancará a mediados de junio en Nueva Orleans. (Con información de Agencias)

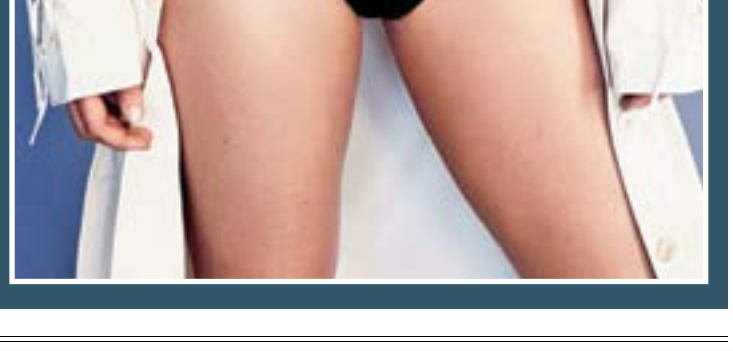

FOTO: ESPECIAL

EL HORIZONTE
www.elhorizonte.mx

#ElHorizonteTeInvita
Ingresa a nuestro Facebook de:
El Horizonte y Estilo de Vida y participa.

La Maldición de la Llorona
Fin de promo: 19 de abril

Hagamos un Trío
Fin de promo: 2 de mayo

Pandora
Fin de promo: 3 de mayo

Lemon Grass
Fin de promo: 12 de mayo

Cementerio Maldito
Fin de promo: 19 de abril

Tatiana Fiesta Tour
Fin de promo: 27 de abril

FOTO: ESPECIAL

:: CHAVELA VARGAS, A 100 AÑOS DE SU NATALICIO

Una costarricense que amó México

REDACCIÓN /EL HORIZONTE

Un 17 de abril, pero de 1919 nació Chavela Vargas, quien a pesar de ser originaria de Costa Rica siempre expresó su amor por México, país en el que vivió durante casi ocho décadas y en el que falleció un 5 de agosto de 2012. La artista labró una carrera en la música ranchera teniendo como padrino al mismísimo José Alfredo Jiménez.

A diferencia de otras cantantes del género, el estilo de Vargas se caracterizó por no contar en el escenario con mariachi o un grupo norteño, la estrella únicamente se bastaba con el apoyo de un par de guitarras y dejaba que su voz hiciera todo el trabajo, conquistando al público con el sentimiento que impregnaba a cada una de sus interpretaciones.

Si bien hace algunos años partió del plano terrenal, el legado de Vargas sigue presente en la música. El año pasado se estrenó en México un documental sobre la cantante, el cual mostró material inédito de la artista. Además, Pedro Almodóvar utilizó varias canciones de la intérprete en algunos de sus filmes; siendo el más reciente *Julieta* (2016), donde se puede escuchar el tema *Si no te Vas*. (Agencias)

ASEGURADORA DE COSBY RESUELVE DEMANDA SIN AUTORIZACIÓN DEL ACTOR: El comediante dice que su compañía aseguradora está resolviendo la demanda de otra acusadora sin su permiso, una semana antes de que emita su declaración jurada.
En un comunicado Cosby acusa a American International Group Inc. De "comportamiento indignante".
Dice que él pudo haber demostrado que estaba en Nueva York durante el supuesto encuentro de 2008 con Chloe Goins, de 18 años, en la Mansión Playboy en Los Ángeles.
Goins dice que Cosby la drogó y abusó de ella. Cosby tenía programado dar una declaración jurada en el caso la próxima semana en prisión. El abogado Craig Goldenfarb dice que Goins está complacida con el acuerdo confidencial. Un vocero de AIG afirmó que la aseguradora no tiene comentarios. (Con información de AP)

FOTO: ESPECIAL

+ SON TESOROS CULTURALES INVALUABLES

¿Qué se salvó y qué se perdió en Notre Dame?

REDACCIÓN
EL HORIZONTE

Notre Dame no era solamente una catedral emblemática y una joya de la arquitectura gótica, sino también un museo que alojaba tesoros y reliquias de incalculable valor religioso, artístico, musical e histórico.

Algunas de esas piezas se han perdido para siempre debido al incendio que comenzó el lunes. Otras se salvaron, sólo dañadas parcialmente y otras pudieron ser sacadas antes de que el fuego destruyera parte del techo y la aguja de la catedral. Aquí un vistazo a lo salvado y lo perdido en el incendio. (Con información de Agencias)

FOTOS: ESPECIAL

Los expertos de arte han compartido informes preliminares sobre la conservación de las piezas e infraestructura del recinto

LOS CUADROS

Datan de entre 1630 y 1708. El ministro de cultura francés Franck Riester manifestó que los cuadros serán retirados a partir del viernes, a simple vista no presentan daños considerables.

LA CORONA DE ESPINAS

La alcaldesa de París, Anne Hidalgo, dijo que se salvó la pieza. Es una reliquia de la corona colocada sobre la cabeza de Jesucristo durante su crucifixión y fue llevada a París por el rey Luis IX en el siglo XIII.

EL ÓRGANO

Data de poco después de 1730 y tiene unos 8,000 tubos, no se sabe si sufrió algún daño por humo, calor o agua. "Es un instrumento muy frágil", expresó Bertrand de Feydeau, vicepresidente de la Fundación del Patrimonio Cultural Francés.

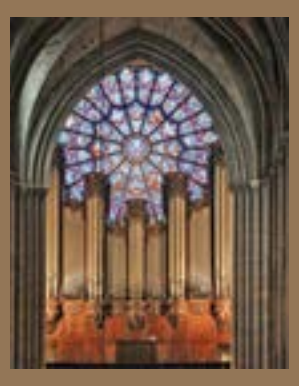

EL TECHO

Fue fabricado con enormes vigas de madera, provenientes de árboles talados en los siglos XII y XIII. Según los expertos el techo de la catedral no podrá ser reconstruido como estaba exactamente.

LAS CAMPANAS

Después de la Revolución Francesa, las campanas originales fueron destruidas y reemplazadas excepto una, apodada Emmanuel y que pesa 13 toneladas. Se desconoce la magnitud del daño en dichas piezas.

ENTÉRATE

Aún no se sabe si los vitrales del siglo XIII resultaron averiados, además se desconoce si el clavo y fragmento de la Santa Cruz sobrevivieron a las llamas. Por otra parte, afortunadamente las 16 estatuas de tres metros que albergaba el recinto habían sido removidas para labores de reparación por lo que están a salvo.

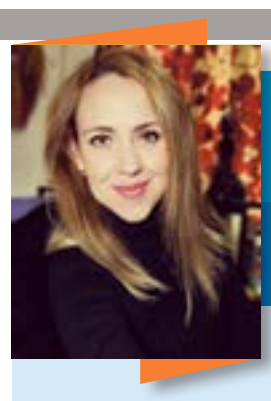

ZAIRA ELIETTE ESPINOSA

#Libros quesuenan

espinosa.zaira@gmail.com

Cruz

CRUZ
Nicolás Ferraro
Nitro Press / UANL (2019)

Qué gratificante es para quienes nos gusta el género de la novela negra encontrarnos con una obra que nos refresca y desborda un nuevo imaginario en una atmósfera fronteriza trilingüe, con una trama llena de perspicacias, sonidos crudos de la noche y caminos a la realidad, esa que no se sabe cómo es hasta que una bala aparece y lo cambia todo.

Cruz, del escritor Nicolás Ferraro, es la novela finalista del prestigiado Premio Dashiell Hammet 2018, un galardón que la Asociación Internacional de Escritores Policíacos entrega desde 1987 para distinguir a la mejor novela policíaca escrita en español y que se entrega durante la Semana Negra de Gijón en Asturias, España.

Tomás Cruz inicia con la introspección sobre el padre ausente, pero presente en los objetos que le obstaculizan olvidar, vaciarse la experiencia de hijo y comenzar de nuevo. "Un día de estos es otra forma de decir nunca", piensa antes de decidir hacer una llamada crucial. Para Tomás no ha sido fácil llevar a cuestas los andares grises de su padre y su hermano, y en la trayectoria de la historia querrá zafarse, escapar, pero la severidad del entorno lo aprisiona más a él que a nadie. Su tarea se vuelve colosal, contracorriente, salvar y salvarse, intentar no caer y hacer caer a quienes lo enfrentan.
En *Cruz,* a través de ágiles recursos narrativos, oraciones breves, visuales, atroces; ruidosos escenarios de violencia y acción, nos transportamos a dos batallas del personaje: la interior que lucha contra la soledad, indiferencia, la pérdida; y la exterior, la batalla del narcotráfico, la delincuencia apabullante que se da en límites urbanos, con paisajes de lenguas diferentes, entremezcladas y con percepciones de la naturaleza inclemente para cualquier ser humano.

Llegó a decir Patrick Modiano que la novela negra, en el fondo, es onírica, no es nada realista. Sin embargo, nada más cercano a lo verdadero que la ficción que nace de lo que se palpa, de lo que se escucha y lo que se ve. Ferraro se acerca milimétricamente a una ficción que se reconstruye y se edifica con la realidad. Sus personajes, el lenguaje y todo el movimiento es veloz, ágil, no perdemos de vista nada y al mismo tiempo no se esconde el misterio, sigue ahí vivo hasta el final.

El escritor argentino Nicolás Ferraro también es autor de la novela Dogo (finalista del concurso Negro Extremo, 2016). Actualmente trabaja en el Centro de Narrativa Policial en la Biblioteca Nacional Mariano Moreno en Buenos Aires. La editorial mexicana Nitro/Press creó una colección titulada Nitro Noir, en la cual *Cruz* es el número 11 de la serie que llega también en coedición bajo el sello de la UANL.

Zaira Eliette Espinosa es poeta, editora y gestora de proyectos literarios y culturales. Síguela en sus redes sociales, Facebook y Twitter @zairaee

+ AFECTA PRINCIPALMENTE A LOS NIÑOS

Polen y contaminación agravan síntomas del asma

Para lograr el control de la enfermedad, el tratamiento requiere una medicación regular, incluso cuando los síntomas hayan desaparecido

REDACCIÓN/EL HORIZONTE

En primavera, los síntomas del asma se pueden agravar debido a que la contaminación ambiental y la polinización estimulan esta condición, alertó el especialista en Neumología, Marco Polo Macías.

Otros de los factores que contribuyen son la humedad y la falta de lluvia, además de presentarse alergias por el polen, los síntomas incluyen lagrimeo, enrojecimiento de ojos o congestión, y escurrimiento nasal.

Esta enfermedad afecta principalmente a los niños, en México siete por ciento de la población la padece y en el mundo la cifra es más de 300 millones de personas, subrayó Macías en un comunicado.

Algunas otras señales que ayudan a identificar la enfermedad son: dificultad para respirar, opresión en el pecho, silbidos y tos. El especialista señaló que esta enfermedad ocasiona que haya inflamación en los bronquios y restringe el paso del aire desde la tráquea hacia los pulmones.

Para evitar las crisis de asma y algunas alergias en esta temporada es importante eliminar el polvo, mantener ventanas cerradas, evitar cambios de temperatura y moderar las actividades al aire libre, apuntó. (Con información de Agencias)

FOTO: ESPECIAL

ANA CRISTINA DE LA GARZA MONTOYA
ESPECIALISTA EN NUTRICIÓN
HEALTHYCRISTY@GMAIL.COM

Healthy Cristy

Snacks para Semana Santa

En la columna de hoy quisiera darles excelentes opciones para compartir deliciosos y nutritivos snacks, ideales para los días en los que estamos más tiempo con nuestra familia y amigos. Ya sea que vayas a disfrutar de la playa, del bosque en una cabaña o del asador en casa; estas opciones de snacks son increíbles ya que aunque sean vacaciones no significa que no necesitamos nutrientes o que es momento de comer comida chatarra en exceso.

1.- Coctel de frutas
Un tazón de distintas frutas frescas para compartir es una opción ideal mientras te sientas a ver las olas, no sólo proporciona muchísimos nutrientes sino también fibra e incluso agua.

2.- Hummus
Lo que me encanta del hummus es que va con un millón de distintos alimentos, por ejemplo: zanahoria, apio, pepino, tostadas horneadas, tostadas de arroz inflado... Te recomiendo poner distintas opciones para acompañar el hummus y que cada quien elija su favorita. Si no tuviste tiempo de comprar hummus, te comparto una deliciosa receta super fácil de hacer:

Hummus Ligero
- 1 taza de garbanzo
- 1/3 de yogurt griego
- 2 cucharadas de jugo de limón
- 1/2 diente de ajo
- Mezcla todo en la licuadora y listo

3.- Verduras crudas
Zanahoria, jícama, pepino, incluso brócoli... son excelentes opciones de verduras que acompañadas con limón y/o chile en polvo (o bien con hummus) ¡saben deliciosas! Además están llenas de nutrientes y tienen muy pocas calorías.

4.- Smoothies
Si el calorcito te va a acompañar estas vacaciones te recomiendo un frío y nutritivo smoothie con tus frutas y verduras favoritas, uno de mis favoritos es este:

- 1/2 taza de moras
- 2 tazas de espinacas baby
- 1 taza de leche de almendras
- 1 cucharada de semillas de cáñamo
- Con todo el hielo que gustes

5.- Palomitas
Entre más naturales sean, mejor. Este delicioso snack a todos les encanta, y puede sustituir fácilmente las papitas (y así evitas las calorías en exceso).

6.- Paletas de hielo
Si preparas limonada natural puedes congelar un poco para hacer paletas de hielo o bien puedes preparar paletas de agua con tus frutas favoritas (te recomiendo cítricos para que liberen más sabor).

Be Healthy. Be You.

Ana Cristina de la Garza Montoya, licenciada en nutrición, es egresada de la Universidad de Monterrey, Posee una certificación y diplomado en nutrición y cardiología en el Instituto Mexicano de Nutriología Clínica

CRACK
Miércoles 17 de abril de 2019 • Sección D • Número 2,180 • Mont

FINAL REGIA DE CONCACAF
FALTAN 06 DÍAS PARA LA IDA

2

'DIEGO, O GANAS O TE VAS'

DICHO MOTE LE QUEDÓ GRANDE A CR7, QUE AYER FUE ELIMINADO CON LA 'JUVE' EN CUARTOS DE FINAL, NO ASÍ A MESSI, QUIEN CON UN 'DOBLETE' METIÓ AL BARCELONA A LAS SEMIFINALES

6 *'Dobletes' tiene Messi en la Champions, League de Cuartos de Final en adelante, primero desde las 'Semis' de 2015 ante el Bayern Munich (@2010MisterChip)*

MR. CHAMPIONS

¡AH, 'DIABLOS'!
Leo hizo estallar la grada con su segundo gol

FOTOS: AP Y MEXSPORT

3-0 (GLOBAL: 4-0)	1-2 (GLOBAL: 2-3)	HOY	VS. (Global: 0-1)	14:00 horas Árbitro: Cüneyt Çakır (TUR) Fox Sports | ETIHAD STADIUM	VS. (Global: 0-2) 14:00 horas Árbitro: Danny Makkelie (HOL) ESPN | ESTADIO DO DRAGÃO

6

Caliente
caliente.mx
Recibe de regalo* $400

HORARIO	PARTIDOS 17 DE ABRIL			LOCAL	EMPATE	VISITANTE
14:00	FC PORTO	—VS—	LIVERPOOL	+260	+250	+110
14:00	MANCHESTER C.	—VS—	TOTTENHAM	-300	+500	+700
19:30	IND. DEL VALLE	—VS—	UNIÓN SANTA FE	-150	+260	+450
21:00	VANCOUVER	—VS—	LOS ANGELES FC	+275	+290	-118

Si apuestas $400 a este parlay cobrarías: $3,453
ESTOS MOMIOS PUEDEN CAMBIAR EN CUALQUIER MOMENTO. CONSÚLTALOS ANTES DE METER TU APUESTA.
Escanea el código para apostarle a este Parlay
SPORTS
BAJA LA APP EN caliente.mx

SUS MEJORES MOMENTOS

1. LOS LLENA DE GLORIA
El 14 de junio de 2003, el 'Káiser' acabó con una sequía de casi 17 años para darle a La Pandilla el segundo de campeonato de su historia

2. IMPONE SALUDO
Inolvidable gráfica en la que Passarella se despidió del Estadio Universitario al recordarle a los aficionados felinos los cuatro goles que les 'metió' en la Semifinal de Ida del Clausura 2003

3. DIRIGIÓ SEIS CLÁSICOS
El estratega argentino disputó media docena de derbis norteños, de los cuales ganó dos (ambos en cancha del odiado rival), perdió tres (uno de ellos en el Estadio Tec) y empató uno

4. 'PADRINO' DE LUJO
Fue invitado por la directiva de los Rayados del Monterrey para la inauguración del 'Gigante de Acero' el 2 agosto de 2015

5. NUEVO INMORTAL
El exmundialista fue inducido al Salón de la Fama del Futbol el pasado 3 de noviembre de 2015 en la categoría internacional junto a Ruud Gullit, Luis Figo y Vicente del Bosque

PARA LLEVAR...

65

Años de edad tiene Daniel Alberto Passarella, nacido el 25 de mayo de 1953 en Chacabuco, Argentina

> **Yo me acerqué a los directivos y les presenté mi proyecto para dirigir** de nuevo al equipo (Rayados), ellos decidieron por Alonso y está bien''

> **No puedes esperar (a otra revancha), tienes que ganar. Rayados enfrentará** a Tigres en la Concachampions y la tiene que ganar, si no (Diego Alonso) te tendrías que ir''

DANIEL PASSARELLA
EXTÉCNICO DE RAYADOS

LUIS A. MADRIGAL
EL HORIZONTE

▶ PASSARELLA ENVÍA MENSAJE A DIEGO ALONSO

‘GANAS LA FINAL O TE VAS’

EL ‘KÁISER’ ASEGURÓ A CRACK DESDE ARGENTINA QUE EL TÉCNICO CHARRÚA TIENE QUE VENCER A TIGRES EN LA ‘CONCA’ PARA EVITARSE UNA DÉCADA DE SUFRIMIENTO COMO LO VIVIERON LOS FELINOS

La Final Regia del Torneo de Apertura 2017 dejó secuelas que traspasaron las fronteras, ya que Daniel Passarella, exentrenador albiazul mandó un mensaje a su homólogo Diego Alonso, que busque ganarle a Tigres en la Concacaf para no sufrir 10 años en ‘sacarse la espina’, como lo hicieron los felinos.

En exclusiva para CRACK, el ‘Káiser’ admitió que desde Buenos Aires vivió la Final de 2017, donde la ‘U’ venció a La Pandilla, lo que le provocó tristeza, pena y las ganas de volver a dirigir al equipo tras dicho episodio, pues levantó la mano junto con Alonso para tomar las riendas del conjunto del Cerro de La Silla.

Passarella, que ganó el título de Liga en el Clausura 2003 con los albiazules y eliminó a Tigres de la Semifinal, reconoció que los auriazules tardaron una década o más en cobrar su ‘revancha deportiva’ y los aficionados sufrieron tanto tiempo hasta lograr el cetro aquel 10 de diciembre de 2017.

“Los partidos de Monterrey no veo todos, veo algunos. El partido con Tigres lo vieron por todos lados, fue la Final, fue algo triste. Fue feísimo, y más conociendo a la gente de acá. Supe que acá estaban muy tristes, lloraron, dio mucha pena. Sí claro que lo vi, sufrí, me dolió. Pero hay que vivir las cosas, hay que pasarlas”, reconoció el también exmundialista con la Albiceleste.

“Ése es el problema de la ciudad. Porque cuando le ganamos a Tigres 4-1 se estuvieron muriendo 10 años; entonces, no puedes esperar, tienes que ganar. Rayados enfrentará a Tigres en la Concachampions y la tiene que ganar, si no (Diego Alonso) te tendrías que ir”, aseguró Passarella.

Sobre el potencial de Rayados actualmente y bajo el mando del charrúa, el ‘Káiser’ destacó que éste es un líder y seguro irradia su personalidad en el grupo; además reconoció que este Rayados es muy diferente al que él dirigió, ya que ahora, la presión por ganar el título la tiene cualquier entrenador del Monterrey.

“Yo conozco a Diego Alonso, lo dirigí en Uruguay. Es muy buena persona Diego. Es un muchacho, por lo menos ahí, cuando lo tuve, irradiaba con su manera de ser, era muy positivo para el grupo.

“Sólo sé que Diego sabe que el Monterrey que yo dirigí no es el mismo Monterrey. Acá Rayados y Tigres han tenido una llegada a la cima y se habla más de ellos que América y Guadalajara. Entonces, Tigres y Rayados juegan con esa carga de que si no sales Campeón, te vas”, concluyó.

LOS CLÁSICOS DEL ‘KÁISER’

EDICIÓN	FECHA		RESULTADO		ESTADIO
68	20-Jul-2002	Tigres	0-1	Rayados	Universitario
69	19-Oct-2002	Rayados	1-1	Tigres	Tecnológico
70	12-Abr-2003	Tigres	2-1	Rayados	Universitario
71	04-Jun-2003	Tigres	1-4	Rayados	Universitario
72	07-Jun-2003	Rayados	1-2	Tigres	Tecnológico
73	22-Oct-2003	Tigres	3-2	Rayados	Universitario

FOTOS: MEXSPORT

CHARLIE TALANCÓN
BALÓN Y TINTA
Twitter: @CFMhistoria y @CharlieTalancon

Justos por pecadores...

La famosa y ‘folclórica’ frase le queda justo como anillo al dedo hoy al DT de Rayados, Diego Alonso, el multicriticado estratega, cumplió el domingo 50 partidos dirigidos con Rayados, en donde sus números son más buenos que malos, pero para la mayoría de la gente pareciera que ven números de equipo de descenso.

Diego Alonso, en 50 partidos dirigidos y menos de un año de actividad, ha logrado un 62% de efectividad, algo muy bueno en nuestro volátil futbol mexicano, además de tres torneos en dos ha llegado a la Final y en otro se quedó en la orilla de ésta, firmando así la mejor temporada para un DT debutante con los Rayados de Monterrey.

Es comprensible el nivel de exigencia que esta plaza tiene en la actualidad, con tantos años sin título y con el rival deportivo sumando a sus arcas de triunfos, la afición esta ávida de algo pronto. Sin embargo, las críticas a Alonso muchas veces son injustificadas y pareciera que quieren ‘crucificar’ a quien llegó con un equipo hecho pedazos anímicamente y con más miedos que valentías.

Lo de Alonso no es su culpa y ojalá él lo entienda de esa forma, llegó a un equipo tan golpeado por el destino futbolero, que cualquier desliz que cometa se magnifica, porque a ese desliz se le acumulan los de sus antecesores. Es por demás aplaudible la forma en la que hasta ahora Diego ha sabido salir avante de esta situación.

Y es que, entre supuestas peleas de vestidor, críticas por un sistema de juego inexistente –según algunos–, y sobre todo exigencias por un título, Alonso se ha dedicado a trabajar de forma profesional, llevando al equipo a los primeros planos de cualquier torneo en donde se enfrente, tomando con seriedad cada compromiso, por ‘menor’ que este parezca.

Y todo este trabajo y profesionalismo parece que está rindiendo frutos, por lo pronto el tiempo le ha dado la razón con jugadores como Avilés y Pizarro, quienes hoy se están convirtiendo en referentes del equipo, en una clara alza en su juego y justo en el momento preciso.

Por lo pronto, los Rayados pueden presumir que han llegado a su Final 11 en los últimos 10 años, a su quinta en el BBVA y a su segunda en menos de un año con Alonso, además de estar con pie y cuatro dedos en la Liguilla del futbol mexicano y con amplias posibilidades de avanzar a la Final del mismo.

Con todo esto, es claro que Alonso está pagando por los ‘pecados’ de otros, cuando él lo único que ha hecho es trabajar por ordenar lo que estaba desordenado; sólo el tiempo y la paciencia le darán la razón, por lo pronto en menos de una semana tiene una oportunidad de oro inmejorable para demostrar que sus métodos y sus formas sí cumplen...

Diego hoy eres cuestionado, pero en dos partidos puedes pasar de ser el DT ‘odiado’ a un DT histórico con los Rayados. La oportunidad ahí está, de ti y de tu equipo depende tomarla.

UNA SIN CR7...

Del otro lado del mundo se empieza a definir la Champions League y va a ser muy raro ver una Semifinal sin un habitual de ella, la Juventus y CR7 cayeron en Turín ante el Ajax de Holanda para así ser eliminados de la competencia.

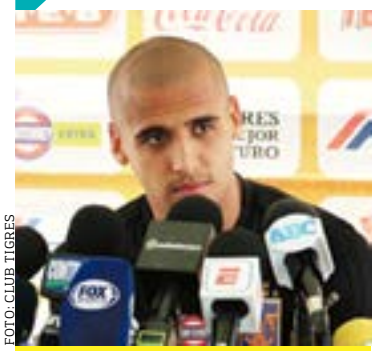

FOTO: CLUB TIGRES

'CHAKA' Y TIGRES

Apuntan al liderato

LUIS A. MADRIGAL
EL HORIZONTE

La Sultana del Norte es apasionada con el Clásico Regio y ahora que se enfrentarán en la Final de la Concachampions, es difícil pensar en los juegos del Clausura 2019, pero para los jugadores de Tigres primero está Morelia, tirarle a alcanzar el liderato general y luego pensarán en Rayados.

Al menos así lo aseguró el canterano rayado y ahora un inamovible felino, Luis Rodríguez, quien afirmó que ellos se enfocan en vencer a Monarcas, este sábado en el Universitario, para aspirar a la mayor cantidad de puntos posible y si se puede, lograr la cima general antes de enfrentar a La Pandilla.

"Nosotros estamos más con el partido que viene, la Final todavía no la vemos, todavía no estamos pensando en eso. La vemos cómo una Final, pero estamos pensando en el partido que viene, ya la próxima semana nos dedicaremos a eso.

"Sí, el primer objetivo era calificar, ya estamos ahí, y ahora peleando el primer lugar, es otro objetivo que tenemos, para que en la Liguilla nos vaya mejor para poder cerrar en casa", aseguró.

"Queremos seguir con la buena racha que tenemos y sabemos que hay cosas por mejorar, pero no dejar lo que venimos haciendo"

LUIS RODRÍGUEZ
MEDIOCAMPISTA DE TIGRES

▶ 'RAYAR' LA LIGUILLA YA ES LO SUYO

INVITADO FRECUENTE

FOTO: MEXSPORT

POR SEGUNDA VEZ EN SU HISTORIA, EL MONTERREY LOGRARÁ METERSE CINCO VECES CONSECUTIVAS A LA FIESTA GRANDE, UNA MARCA PARA LA INSTITUCIÓN REGIOMONTANA

GERARDO SUÁREZ
EL HORIZONTE

Rayados alcanzó los 26 puntos y está prácticamente calificado... una vez que finiquite su boleto, el equipo de Diego Alonso empatará el máximo registro de Liguillas alcanzadas de manera consecutiva que tiene la institución.

Si bien es cierto que el equipo norteño aún no tiene la clasificación asegurada de manera matemática, tras haber llegado a esta cifra quedó virtualmente en la Fiesta Grande, partiendo de los antecedentes que existen en los certámenes semestrales.

Cabe mencionar que los del Cerro de La Silla no conseguían hilvanar cinco clasificaciones desde la llamada 'época dorada' del club. En aquella ocasión, el equipo se metió a la Postemporada del Clausura 2009 al Clausura 2011.

En ese lapso se llevó los títulos del Apertura 2009 y Apertura 2010. En los tres restantes no pasó de los Cuartos de Final.

Ahora, entre lo conseguido por el argentino Antonio Mohamed y el charrúa Alonso, La Pandilla ha logrado meterse a las finales desde el Clausura 2017 al presente certamen, con la diferencia que sólo se ha alcanzado una vez el partido por el campeonato.

En las tres Postemporadas restantes, el club se quedó dos veces en Cuartos de Final y el semestre anterior, en las Semifinales.

¿Podrán Alonso y sus hombres coronar la quinta clasificación en fila con el quinto cetro para la institución albiazul? Veremos.

A través de un comunicado, la Liga MX anunció que el partido de Rayados en Veracruz, correspondiente a la Jornada 15 del Clausura 2019, se disputará a las 20:00 horas, una hora antes de lo previsto

ATLÉTICO SAN LUIS

INICIA LA DEFENSA DE SU TÍTULO

Celaya.- El Atlético San Luis, actual monarca del Ascenso MX, inicia hoy la defensa de su título en visita que realizará al Celaya por la Ida de los Cuartos de Final del Clausura 2019 del Ascenso MX.

En duelo programado para las 18:00 horas en la cancha del Estadio Miguel Alemán Valdés, el 11 potosino tendrá una complicada visita al conjunto del Toro; sin embargo, el arquero de los 'rojiblancos', Felipe Rodríguez consideró que por lo mostrado a lo largo de la fase regular y por ser los Campeones vigentes son el rival a vencer en la Liguilla de la llamada 'Liga de Plata'.

"Estamos en un momento en el que no podemos relajarnos ni dar alguna ventaja, por lo que demostramos en el torneo somos el rival a vencer por ser campeones y el primer lugar eso te da un privilegio en la Liguilla", expresó. (Notimex)

FOTO: TWITTER | @ATLETIDESANLUIS

4TOS. DE IDA

Celaya Vs. Atl. San Luis
18:00 horas
Árbitro: Víctor Cáceres
Facebook Live
ESTADIO MIGUEL ALEMÁN VALDÉS

Alebrijes Vs. Mineros
20:00 horas
Árbitro: Mario Vargas
Univisión TDN
(SKY 554 y Cable 502)
ESTADO TEC. DE OAXACA

Red Ambiental
orgulloso patrocinador
felicita a

FUERZA REGIA
MONTERREY ★★ BASQUETBOL

¡CAMPEONES!
de la
Liga Nacional de Baloncesto Profesional

#TodosSomosFuerza
#SomosMuchoMásQueLosDeLaBasura

red ambiental

www.redambiental.com
RED AMBIENTAL NUEVO LEÓN
RED AMBIENTAL

FOTO: TWITTER | @EGCORTO

▶HOY BUSCARÁN REMONTARLE AL LIVERPOOL

'HH' SUEÑA CON ALZAR LA 'OREJONA'

REDACCIÓN
EL HORIZONTE

Porto.- El centrocampista mexicano Héctor Herrera, del Porto, aseguró que tiene como sueños principales conseguir la Champions League y consagrarse como Campeón de un Mundial antes del final de su carrera como futbolista profesional.

"Mi sueño es ser Campeón en la Liga de Campeones y ser Campeón con México en un Mundial", afirmó el otrora futbolista del Club Pachuca a unas horas del partido de Vuelta de los Cuartos de Final de la Champions League ante Liverpool.

Herrera sabe lo que es jugar la Liga de Campeones con el Porto y, además, tiene experiencia en los Mundiales, al ser considerado dentro de la plantilla azteca para Brasil 2014 y Rusia 2018, campeonatos en los que la Selección Nacional fue eliminada en los Octavos de Final.

De igual forma, 'HH' señaló que todo duelo de Champions es una experiencia inolvidable, pero sentenció que estancarse en Cuartos de Final trae consigo un sabor agridulce, por lo que buscarán hasta el último minuto su pase a Semifinales. (Notimex)

CUARTOS DE FINAL DE VUELTA
ÁRBITRO: DANNY MAKKELIE (HOL)
PORTO vs. LIVERPOOL
(GLOBAL: 0-2)
14:00 HORAS | ESPN
ESTADIO DO DRAGÃO

CUARTOS DE FINAL DE VUELTA
ÁRBITRO: CÜNEYT ÇAKIR (TUR)
MAN. CITY vs. TOTTENHAM
(GLOBAL: 0-1)
14:00 HORAS | FOX SPORTS
ETIHAD STADIUM

UEFA CHAMPIONS

CHAMPIONS - 2018-2019
CUARTOS DE FINAL DE VUELTA
JUVENTUS 1-2 AJAX
(GLOBAL: 2-3)
JUVENTUS STADIUM

CHAMPIONS - 2018-2019
CUARTOS DE FINAL DE VUELTA
BARCELONA 3-0 MAN. UNITED
(GLOBAL: 4-0)
ESTADIO CAMP NOU

S LEAGUE – TEMPORADA 2018-2019

▶ *MESSI Y BARÇA REGRESAN A SEMIFINALES*

'PULGA ATÓMICA' AL RESCATE

CUATRO MINUTOS LE BASTARON AL DELANTERO ARGENTINO PARA SELLAR LA ELIMINATORIA EN FAVOR DE LOS CULÉS Y ELIMINAR AL MANCHESTER UNITED DE LA CHAMPIONS; CR7 SE QUEDÓ FUERA CON LA JUVENTUS

REDACCIÓN
EL HORIZONTE

Barcelona.- Lionel Messi firmó un 'doblete' en un lapso de cuatro minutos para que su Barcelona se instalara en las Semifinales de la Liga de Campeones por primera vez en cuatro años tras despachar ayer por 3-0 al Manchester United.

Luego que el Barça sufrió en el primer cuarto de hora ante el asedio inicial del United, Messi sepultó toda posibilidad de remontada por el club de la Liga Premier y los anfitriones sentenciaron la eliminatoria con un contundente 4-0 global.

Cuando peor la pasaban los culés en su estadio, 'La Pulga' apareció con un exquisito gol al minuto 16. La jugada fue toda suya: se apoderó del balón, le hizo un 'túnel' a un defensor y definió con zurdazo rasante y cruzado que tomó desprevenido al arquero David de Gea.

Apenas cuatro minutos después, Messi anotó su segundo de la noche con la derecha, pero contó con la complicidad de un garrafal fallo del arquero español del United. Fue un disparo suave desde la frontal del área que De Gea dejó pasar por debajo de su cuerpo.

> Cristiano Ronaldo está fuera de las 'Semis' de la Champions por primera vez desde 2010, misma situación que el Real Madrid (@2010MisterChip)

Messi acabó una inverosímil sequía goleadora en la ronda de Cuartos de la Champions, una que llevaba seis años.

Philippe Coutinho añadió el tercero con un soberbio remate 'combeado' desde fuera del área al 61', coronando el mejor partido del extremo brasileño desde que llegó al Barça hace más de un año procedente del Liverpool de la Liga Premier.

ECHAN A CRISTIANO

Ajax liquidó a otro de los favoritos en la presente edición de la Liga de Campeones, al imponerse 2-1 a la Juventus de Cristiano Ronaldo, para colarse a las Semifinales, algo que no conseguía desde 1997.

En la ronda anterior, el conjunto holandés había destrozado las esperanzas del Real Madrid, de coronarse por cuarta vez consecutiva en el máximo certamen continental. Esta vez, Ajax hizo exactamente lo mismo con los sueños de Cristiano.

Sin temor en su visita a otro gigante de Europa, el club de Ámsterdam avanzó por un global de 3-2, tras dominar buena parte del encuentro de Vuelta.

Ni siquiera el gol de CR7 en el primer tiempo crispó los nervios de los jóvenes jugadores del Ajax. Donny van de Beek igualó poco después y el capitán Matthijs de Ligt, de 19 años, marcó el tanto de la victoria en el complemento. (AP)

FOTOS: AP

TU AGENDA 'CANDENTE'

FUTBOL SOCCER LIGUE 1 DE FRANCIA
Temporada 2018-2019
Jornada 32
Nantes Vs. PSG
12:00 horas
ESPN
SKY 548
Cable 508

BASQUETBOL NBA
Temporada 2018-2019
Playoffs
CONFERENCIA ESTE (JUEGO 2)
Indiana Vs. Boston
18:00 horas
ESPN
SKY 548
Cable 508

CONFERENCIA OESTE (JUEGO 2)
Utah Vs. Houston
20:30 horas
ESPN
SKY 548
Cable 508

BEISBOL GRANDES LIGAS
Temporada 2019
Fase regular
Boston Vs. Yanquis
17:30 horas
ESPN 2
SKY 551
Cable 509

LIGA MEXICANA DE VERANO
Temporada 2019
Fase regular
Campeche Vs. Diablos
19:00 horas
SKY 506
SKY HD 1506

Aguascalientes Vs. Sultanes
19:30 horas
SKY 507
SKY HD 1507

Nota importante: *Programación sujeta a cambios por parte de las televisoras, sin previo aviso.*

EL DEPORTE EN BREVE

GERMÁN SÁNCHEZ

Fue operado con éxito del tendón de Aquiles; será baja seis meses

Ciudad de México.- El medallista olímpico Germán Sánchez pasó con éxito la cirugía que le corrigió la ruptura del tendón de Aquiles derecho, en el Centro de Excelencia Ortopédica de Colorado Springs, Estados Unidos, misma que le dejará fuera de acción de cinco a seis meses. El pasado martes, durante un entrenamiento sufrió la lesión el ganador de las medallas de plata en clavados sincronizados en los Juegos Olímpicos Londres 2012 e individual en Río 2016, ambas desde la plataforma de los 10 metros. (Notimex)

FOTO: MEXSPORT

GRANDES LIGAS

Investigan mensajes racistas contra Carl Edwards Jr., de Cachorros

FOTO: AP

Chicago.- Grandes Ligas investiga los mensajes racistas enviados en Instagram al relevista de los Cachorros de Chicago, Carl Edwards Jr. este mes. Edwards, que es afroamericano, fue enviado a Triple-A luego de tener problemas con su mecánica que le dieron un mal comienzo en la campaña. Lee Long, el agente de Edwards, dijo que los mensajes provinieron de un par de personas. "He conocido a CJ desde hace tiempo y aunque él ha dicho estar molesto con ataques en redes sociales en el pasado, los recientes incidentes son completamente mucho más que la frustración normal de los fanáticos", indicó Long ayer en una declaración. "Ningún jugador debería tener que soportar esos ataques personales". (AP)

FLOYD MAYWEATHER

'Coquetea' con regresar al cuadrilátero

Nueva York.- El estadounidense Floyd Mayweather Jr., quien fuera Campeón mundial en cinco diferentes divisiones, dejó ver la posibilidad de una nueva cita en el ring, pero según algunas fuentes, no sería formal con el box, sino más bien un nuevo capítulo de su acuerdo con la firma japonesa Rizin. Un post de 'Money' en Instagram donde pide al mundo estar atento al anuncio que hará hoy, no deja ver de qué clase será, pero una respuesta aprobatoria por parte del filipino Manny Pacquiao ayer causó conmoción ante una posible revancha. (ESPN)

FOTO: INSTAGRAM | @FLOYDMAYWEATHER

JUEGOS OLÍMPICOS DE 2020

Deportistas y aficionados tendrán que madrugar en Tokio

FOTO: AP

Tokio.- Para los fans, deportistas y voluntarios, los Juegos Olímpicos el próximo año en Tokio podrían ser los 'juegos de madrugar'. Con la esperanza de evitar el calor estival en la capital nipona, los organizadores han programado el inicio de la Final masculina de 50 metros marcha a las 05:30 horas. Las Finales de maratón femenino y masculino arrancarán a las seis de la mañana. La natación en aguas abiertas, a las 07:00 horas, mientras el triatlón comenzará a las 07:30 horas. Incluso el softbol, que sólo contempla la categoría femenil tiene algunos partidos previstos para las 09:00 horas, no así el beisbol masculino. (AP)

ASÍ MARCHAN LOS PLAYOFFS DE LA NBA

CONFERENCIA ESTE

JUEGO		RESULTADO		SERIE
1	Pistons	86-121	Bucks	0-1
1	Pacers	84-74	Celtics	1-0
1	Nets	111-102	76Ers	1-0
1	Magic	104-101	Raptors	1-0
2	Nets	123-145	76Ers	1-1
2	Magic	82-111	Raptors	1-1

DUELOS PARA HOY

HORA		PARTIDO		SERIE
18:00	Pacers	Vs.	Celtics	1-0
19:00	Pistons	Vs.	Bucks	0-1

CONFERENCIA OESTE

JUEGO		RESULTADO		SERIE
1	Clippers	104-121	Warriors	0-1
1	Jazz	90-122	Rockets	0-1
1	Thunder	99-104	Trail Blazers	0-1
1	Spurs	101-96	Nuggets	1-0
2	Clippers	135-131	Warriors	1-1
2	Spurs	105-114	Nuggets	1-1
2	Thunder	54-54*	Trail Blazers	--

DUELO PARA HOY

HORA		PARTIDO		SERIE
20:30	Jazz	Vs.	Rockets	0-1

*Al cierre de la edición

ALARMA EN WARRIORS

COUSINS SERÁ BAJA DE FORMA INDEFINIDA

REDACCIÓN
EL HORIZONTE

Oakland.- DeMarcus Cousins sufrió un desgarro muscular en el cuádriceps izquierdo que dejará al pívot de los Warriors de Golden State fuera de acción por tiempo indefinido, en una devastadora lesión para las aspiraciones de los californianos de defender exitosamente el título de Campeones de la NBA.

Una resonancia magnética a la que se sometió Cousins ayer reveló el desgarro. Los Warriors dijeron que Cousins comenzará inmediatamente su rehabilitación y que se proveerán actualizaciones "cuando sea apropiado".

El técnico Steve Kerr afirmó tras la derrota por 135-131 de los Warriors ante LA Clippers que Cousins estaría fuera por un tiempo significativo.

Jugando en el segundo partido de Postemporada de su carrera tras una espera de nueve años, Cousins se fue cojeando al vestuario a los 8:30 minutos del primer cuarto. A los ocho minutos y medio le sacó el balón a Patrick Beverly y trataba de recuperarlo cuando se cayó a la cancha delante de la banca de Golden State y se agarró inmediatamente el muslo izquierdo.

Cousins reapareció en enero tras una ausencia de casi un año, luego de operarse el tendón de Aquiles por una lesión sufrida con los Pelicans de Nueva Orleans la campaña pasada.

El lunes había acumulado dos puntos, dos rebotes y una asistencia en menos de cuatro minutos. (Con información de AP)

FOTO: AP

toditopay
Vende Todito. Cobra con Todito Pay

Ofrece hasta 18 meses sin intereses.

Que tus ventas no se tomen vacaciones esta primavera

¡El lector de tarjetas **al mejor costo** con la comisión **más accesible!**

DE ~~$699~~
A $249
ENVÍO INCLUIDO

antes ~~3.5%~~
ahora
2.9%
Tasa preferencial*

Regístrate y adquiere tu lector en:
www.toditopay.com

*Tasa sujeta a cambios sin previo aviso.

LUCY BOYNTON

ACTRIZ ESTADOUNIDENSE, QUIEN ES CONOCIDA MUNDIALMENTE POR INTERPRETAR A MARY AUSTIN EN LA PELÍCULA 'BOHEMIAN RHAPSODY', ADEMÁS DE SER NOVIA DE QUIEN PERSONIFICARA A FREDDY MERCURY EN DICHA PRODUCCIÓN, EL TAMBIÉN ACTOR RAMI MALEK. SU PRIMER PAPEL PROFESIONAL FUE BEATRIX POTTER EN 2006 EN LA PELÍCULA 'MISS POTTER'. EN 2007 FUE NOMINADA PARA EL PREMIO 'YOUNG ARTIST' A LA MEJOR ACTUACIÓN, PERO NO LO GANÓ.

LA CHICA CRACK

86
61
86

NOMBRE: LUCY BOYNTON
FECHA DE NACIMIENTO: 17 DE ENERO DE 1994
LUGAR DE NACIMIENTO: NUEVA YORK
EDAD: 25 AÑOS
ALTURA: 1.65 METROS
PESO: 54 KILOGRAMOS

Facebook: @LucyBoyntonFan
Twitter: @lucyboyntonnet
Instagram: @lucyboynton1

FOTOS: TOMADAS DE SUS REDES SOCIALES

EN LA TV...

LO QUE DEBES VER

FOTOS: ESPECIAL

CRACKS
Con Enrique García
23:00 horas
A+
Canal 7.2 de TV Abierta
Cable 70

ADN
Con Enrique García
14:00 horas
Azteca 7 y A+
Canales 7.1 y 7.2 de TV Abierta
Cable 70

MANO A MANO
Con Enrique García
15:00 horas
Azteca 7 y A+
Canales 7.1 y 7.2 de TV Abierta
Cable 70

LOS PROTAGONISTAS
23:19 horas
Azteca 1
Canal 1.1 de TV Abierta
SKY 101
Cable 1 y 509

FUTBOL SOCCER
UEFA CHAMPIONS LEAGUE
Cuartos de Final de Vuelta
Porto Vs. Liverpool
14:00 horas
ESPN
SKY 548
Cable 508

Man. City Vs. Tottenham
14:00 horas
Fox Sports
SKY 553
Cable 505

HOCKEY SOBRE HIELO NHL
Temporada 2018-2019
Fase regular
Nashville Vs. Dallas
19:00 horas
SKY 501
SKY HD 1501

LUCHA LIBRE
WWE Raw
19:00 horas
Fox Sports 2
SKY 555
Cable 506

Nota importante: *Programación sujeta a cambios por parte de las televisoras, sin previo aviso.*

▶HOY SE PRESENTA NADAL, CAMPEÓN VIGENTE

'NOLE' SUFRE EN ARCILLA

EL NÚMERO UNO DEL MUNDO BATALLÓ DE MÁS PARA VENCER AL ALEMÁN PHILIPP KOHLSCHREIBER EN TRES SETS Y AVANZAR A LA TERCERA RONDA DEL MASTERS DE MONTECARLO

REDACCIÓN
EL HORIZONTE

Mónaco.- Irregular con su saque, el dos veces Campeón Novak Djokovic se las arregló ayer para conseguir una difícil victoria por 6-3, 4-6 y 6-4 ante el alemán Philipp Kohlschreiber para avanzar a la tercera ronda del Masters de Montecarlo.

Djokovic cometió ocho doble faltas y necesitó de cinco bolas de partido para doblegar a Kohlschreiber, quien perdió ocho de los 10 juegos previos ante el serbio, pero logró un inusual triunfo en la tercera ronda de Indian Wells en marzo.

El tenista teutón volvió a poner en apuros al Número Uno en partido plagado de errores, con ocho quiebres de saque al hilo a partir del momento en el que Kohlschreiber se puso arriba 2-1 en el segundo set. Al promediar esa manga, Djokovic recibió tratamiento por una molestia en el pulgar derecho. Dio la impresión que se lastimó al deslizarse en la línea de fondo durante el quinto juego.

"Me rompieron el saque cuatro veces seguidas en el segundo set, es algo que muy pocas veces me ha pasado en mi vida", indicó 'Nole'. "No soy un sacador fuerte. Simplemente no me sentí a gusto con mi saque hoy (ayer)".

Luego que Kohlschreiber cedió su servicio al inicio del set decisivo –el octavo rompimiento de saque seguido–, Djokovic levantó bolas de quiebre para finalmente adelantarse 2-0.

El ganador de 15 títulos de Grand Slam, que buscará conquistar un cuarto 'major' seguido cuando el Abierto de Francia arranque el mes próximo, levantó su nivel hasta imponerse.

Su próximo rival será el ganador del choque de segunda ronda entre el argentino Diego Schwartzman y el estadounidense Taylor Fritz.

NADAL, A ESCENA

La jornada de hoy deparará el debut del Campeón reinante Rafael Nadal, quien buscará ampliar a 12 su récord de títulos en el Principado. Nadal se las verá contra su compatriota español Roberto Bautista Agut. Rafa jugará por primera vez desde que se retiró por una lesión en la rodilla derecha previo a la Semifinal que iba a disputar ante Roger Federer en Indian Wells. (AP)

MUCHAS FALLAS
Su rival teutón le rompió el saque cuatro veces seguidas en el segundo set

FOTO: AP

SERGIO PÉREZ, PILOTO DE F1

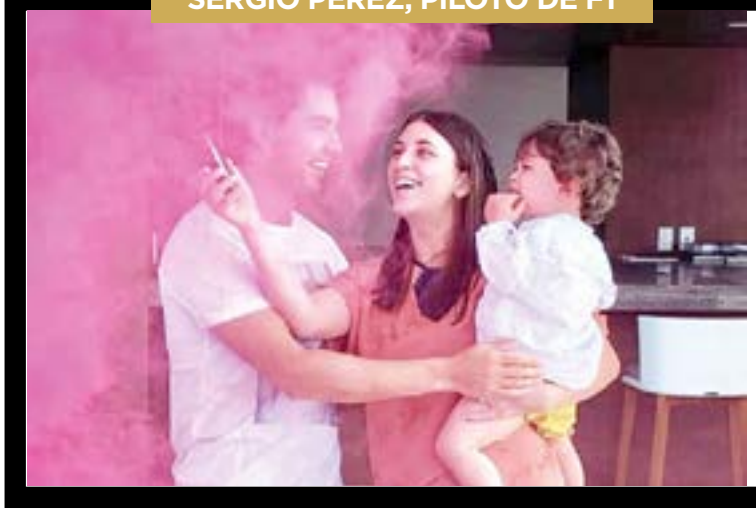

SERÁ PAPÁ DE UNA NIÑA

Sergio Pérez, piloto mexicano del Racing Point de Fórmula 1, anunció esta semana a través de sus redes sociales que será papá por segunda ocasión. "¡Bienvenida Carlota! Te amamos", publicó Checo junto con una foto donde aparecen su esposa Carola Martínez y su primer hijo. Apenas en diciembre de 2017, Checo y su esposa tuvieron a su primogénito, que lleva el mismo nombre que el piloto tapatío. Cabe mencionar que este domingo, el jalisciense sumó puntos por segunda vez en la Temporada 2019, en el Gran Premio de China, y que representó el GP número 1,000 del 'Gran Circo'. (MedioTiempo.com)

FOTO: INSTAGRAM | @SCHECOPEREZ

REFACCIONES Y ACCESORIOS

AutoZone

VAS A LA SEGURA®

4x3

AMORTIGUADORES, STRUTS Y BASES DE AMORTIGUADOR

El cuarto amortiguador y/o strut gratis deberá ser de igual o menor precio que los amortiguadores, struts y/o bases de amortiguador comprados.
No aplica en amortiguadores de sobre ni cajuela.

EFECTIVO AL MOMENTO DE LA COMPRA Y AL MEJOR PRECIO

TAMBIÉN TENEMOS EL ENSAMBLE DEL STRUT COMPLETO

COMPRA 5 BOTELLAS O UNA GARRAFA DE ACEITE MULTIGRADO O ALTO KILOMETRAJE QUAKER STATE Y LLÉVATE UN FILTRO PARA ACEITE FRAM

GRATIS

Aplica en filtros para aceite Fram de hasta $64.90. Válido en la compra de botellas de 946 ml y en garrafas de 5 L.

CAMBIA A FILTRO PARA ACEITE BOSCH POR $35

Aplica en filtros para aceite Bosch de hasta $99.90.

AHORRA $40

FILTRO DE AIRE FRAM

Aplica en la compra de 5 botellas de 946 ml o una garrafa de aceite 5 L multigrado o alto kilometraje Quaker State y un filtro para aceite Fram.

REALIZA EL TRABAJO COMPLETO DE FRENOS

COMPRA UN JUEGO DE BALATAS DURALAST GOLD PARA ESTOS MODELOS:

- Dodge Atos 01-12
- Ford Focus 00-04
- Chevrolet Spark 11-18
- Chevrolet Aveo 04-16
- Chevrolet Corsa 02-08
- Nissan Sentra 00-05
- Nissan Tiida 07-17
- Nissan Versa 11-18
- Volkswagen Vento 14-17
- Volkswagen Pointer 98-10

Más 1 disco a $799.90

Más 2 discos a $1,049.90

Más 2 discos y un kit de herrajes $1,149.90

Promoción aplica únicamente en balatas Duralast Gold para los modelos mencionados. Balatas, rotores y herrajes deben de aplicar para el mismo modelo.

HOLA VACACIONES

HOLA AUTOZONE

OFERTA

$299.90

4 BOTELLAS DE ACEITE MULTIGRADO O ALTO KILOMETRAJE AUTOZONE 946 ml Y UN FILTRO PARA ACEITE DURALAST

Aplica en botellas de aceite multigrado o alto kilometraje AutoZone 946 ml y en filtros para aceite Duralast de hasta $54.90.

Duralast

AutoZone

+ $299.90

4 BUJÍAS DE PLATINO AUTOLITE Y 1 FILTRO DE AIRE FRAM

Aplica en filtro de aire Fram de hasta $249.90.
Aplica en cambio de aceite, bujías y filtro para el mismo vehículo.

Autolite

FRAM

+ $69.90

1 FILTRO PARA GASOLINA FRAM

Aplica en la compra de 4 botellas de aceite multigrado o alto kilometraje Autozone 946 ml, en filtros para aceite Duralast de hasta $54.90, 4 bujías de platino Autolite y 1 filtro de aire Fram de hasta $249.90.
Aplica en filtro para gasolina Fram de hasta $249.90.
Aplica en cambio de aceite, bujías y filtros para el mismo vehículo.

FRAM

El Cambio de aceite AutoZone a la afinación completa aplica únicamente con los productos mostrados en esta sección. Precio total incluyendo filtro para gasolina Fram $669.70. Aplica en filtros de gasolina de hasta $119.90.

©2019 AutoZone de Mexico, S. de R.L. de C.V. (AutoZone). Todos los derechos reservados. AUTOZONE, AUTOZONE, AUTOZONE & Diseño de Barras (Speedbar), AUTOZONE EXPERTOS, AUTOZONE.COM, AUTOZONE.COM/MX, BWORSY, BWORSY & Diseño, DURALAST, DURALAST BUILT TO LAST, DURALAST GOLD, DURALAST PROFESSIONAL, DURALAST, DURALAST... PROVEN TOUGH, DURATEST, ES. FACIL, REFACCIONES Y ACCESORIOS, SU SUPERTIENDA DE AUTO PARTES, TRUCKZONE, V & Diseño, VALUCRAFT, WITTOLUX, XENON XTREME & Diseño, Z-NET, ZNET & Diseño, ZONE COMPRA & Diseño, PARTS ARE JUST PART OF WHAT WE DO y cualquier y todos los otros gráficos, logotipos y nombres de servicio de AutoZone son marcas de servicio o marcas registradas propiedad o licenciadas por AutoZone Parts Inc., o sus filiales o subsidiarias. Todas las otras marcas son propiedad de sus respectivos propietarios. Promociones válidas solo para ventas al menudeo en todas las tiendas AutoZone. Oferta válida del 24 de marzo al 27 de abril de 2019 o hasta agotar existencias. Los precios incluyen IVA. Los precios en la caja registradora o cualquier forma de venta ya incluyen los ahorros o descuentos. Las promociones no son acumulables. Ofertas y promociones no acumulables con otras promociones. Algunas fotografías pueden ser sólo ilustrativas. Descuentos no aplican en productos de pedidos especiales al proveedor. Solo productos en existencia. Todos los errores fotográficos, de transcripción, tipográficos y de precio son sujetos de corrección. Av. Fundadores 1001, Col. Alfareros, Monterrey, N.L., Mexico. 64953.